SONRISA PARA RACING

CON DOS GOLES DE MILITO DOBLEGO A OLIMPO Y, AHORA, LE APUNTA A SAN LORENZO POR LA COPA SUDAMERICANA

Milito deja desparramado a Vivaldo. El delantero de Racing fue la figura cumbre en el triunfo que obtuvo el equipo de Avellaneda ante Olimpo en Bahía Blanca.

2 A 2

CON ESTE RESULTADO IGUALARON UNION-HURACAN Y CENTRAL-TALLERES

Noticias

Domingo 20 de Octubre de 2002 - AÑO VII - Nº 2.087

ESTE DIARIO ACOMPAÑA LA EDICION DE crónica ; NO SE PUEDE VENDER POR SEPARADO

La Frase de Ayer

"No hablo de los árbitros y, además, con Madorrán tengo una muy buena relación desde hace tiempo, somos amigos. Y si me echó seguramente lo hizo porque pateé la pelota lejos por la bronca del empate, porque la jugada previa no me pareció falta. Pero no le dije nada."

(De ***Carlos Babington*** *sobre el árbitro, que amonestó a ocho jugadores de* ***Huracán*** *y expulsó al técnico.)*

ENGRANADO

LANUS SUPERO A VELEZ 2-0

La montaña granate. Lanús fue mejor que Vélez y se impuso con absoluta justicia.

UNANIME: DOMINGUEZ

EN COMBATE INTENSO EL "GORDO" SE IMPUSO POR PUNTOS A "LA MOLE" MOLI

Manos arriba. Domínguez intenta llegar al rostro del púgil cordobés.

CHACON PERDIO POR PUNTOS

Boca Busca Cerrar su "Obra-s"

TRATARA DE CONSERVAR SU INVICTO EN EL PARTIDO MAS IMPORTANTE DE LA ULTIMA FECHA DE LA PRIMERA FASE

El puntero de la zona **Litoral** y único invicto del certamen, **Boca**, visitará hoy a su escolta **Obras Sanitarias**, en el partido más destacado de los seis que completarán la sexta fecha, última de la primera fase, del **Torneo Superior de la Liga Nacional de Basquetbol**.

El equipo "xeneize", que lidera su grupo con puntaje ideal (10 puntos en cinco partidos), viene de conseguir un importante triunfo como visitante sobre **Belgrano de San Nicolás** por 86 a 82. En tanto, los de Núñez vencieron ajustadamente como local al otro equipo nicoleño, **Regatas Proms**, por 70 a 68.

En la continuidad de la jornada también se medirán, en Olavarría, el local **Estudiantes** y **Pico F.C.**, en un choque de punteros (ocho unidades cada uno) de la zona **Centro**.

En Mar del Plata, mientras tanto, se desarrollará una nueva versión del clásico de la ciudad entre **Peñarol** y **Quilmes**, correspondiente a la zona Sur, en la que el líder **Gimnasia y Esgrima de Comodoro Rivadavia** viajará a Bahía Blanca para enfrentarse contra Estudiantes.

● **GANO LIBERTAD**: El de Sunchales venció a **Ben Hur de Rafaela**, en el clásico santafesino, por 92 a 87, en el partido que abrió la sexta fecha de la Liga Nacional.

● **GINOBILI:** El argentino **Emanuel Ginóbili** permaneció 17 minutos en cancha y marcó tres puntos en un amistoso que su equipo, **San Antonio Spurs**, perdió como local ante **New York Knicks** por 85-82. El "Manu", en su segundo partido en la sesión de pretemporada de la NBA, consiguió tres puntos (1 de 4 en dobles y 1 de 2 en libres) y aportó dos asistencias. El argentino recién ahora va ganando minutos en cancha pues el esguince de tobillo derecho que sufrió en la semifinal del mundial de Indianápolis le hizo perder tres amistosos con los Spurs.

● **EN ESPAÑA**: el base argentino **Lucas Victoriano** fue la figura más importante en el **Real Madrid** que superó como visitante -en tiempo suplementario- a **Tau Cerámica** por 96-78, en uno de los adelantos de la cuarta fecha de la **Liga ACB de Basquetbol** de primera división de **España**. El jugador tucumano ingresó en la segunda mitad, marcó 17 puntos y encabezó junto a **Herreros** (25 tantos) la reacción 'merengue', que a falta de 4 minutos 25 segundos para el cierre del tiempo regular perdía por 13 (74-61), antes de nivelar en 77, al cabo de los 40 minutos iniciales, En **Tau Cerámica** jugaron los argentinos **Andrés Nocioni** (7 puntos y excluido por cinco infracciones personales), **Luis Scola** (21) y **Leandro Palladino** (11). Otro valor argentino destacado fue **Juan Espil**, quien convirtió 17 puntos para **Joventut de Badalona**, que cayó en su visita al **Breogán Lugo** (el argentino **Jorge Racca** aportó 5 unidades) por 89-77. Por su parte, el pivote **Gabriel Fernández** sumó 9 tantos, en la agónica derrota que su equipo, **Forum Valladolid**, sufrió a manos de **Unicaja Málaga** (83-84).

PROGRAMA PARA HOY

REGION LITORAL

PARTIDO	HORA	ESTADIO	CIUDAD	ARBITROS
Obras-Boca	20	Obras	Bs.As.	Rodrigo-Smith.
Regatas-Belgrano	21	La Ribera	San Nicolás	Sampietro-Bautista.

REGION CENTRO

PARTIDO	HORA	ESTADIO	CIUDAD	ARBITROS
Gimnasia (LP)-Ferro	21	Polideportivo	La Plata	Settembrini-Latorre.
Estudiantes (O)-Pico F.C.	21.30	P.Guerrero	Olavarría	Fabi-Quesada.

REGION SUR

PARTIDO	HORA	ESTADIO	CIUDAD	ARBITROS
Estudiantes (BB)-Gimnasia (CR)	21	O.Casanova	B.Blanca	Estévez-Rougier.
Peñarol-Quilmes	21	Polideportivo	Mar del Plata	Chiti-Ramallo.

Voley: Vélez, a la Final

Vélez se convirtió en el primer finalista de la **Liga Metropolitana de Voleibol**, al derrotar como visitante a **Náutico Hacoaj** por **3 a 1**, llevándose la serie semifinal por **2 a 0**. La victoria llegó en cuatro sets con parciales de **25/22, 25/23, 19/25 y 25/21**. Vélez espera al ganador de la serie entre **Boca** y **River** que tiene a los "millonarios" en ventaja **1 a 0** y cuyo segundo capítulo se jugará hoy a las **18** en el gimnasio **Héctor Etchart** de Ferro, con transmisión en directo de TyC Sports. La serie final al mejor de cinco partidos comenzará el próximo viernes 25 a las 21 y se jugarán todos los viernes y sábados en el gimnasio de Ferro.

HACOAJ (1): M. Efron, Rodríguez, Alves Conceicao, Valle, D'Angelo y Riega. Bielski (L) (f.i). Ingresaron: Nicolás Efrón, Miro, Zuravsky y Bigliardi. **DT**: Silbertein.

VELEZ (3): Finoli, Gorosito, Arroyo, Porto, Filardi y Borrero. Meana (L). (f.i). Ingresaron: Poroli, Almeida y Depiaggi. **DT:** Armoa.

Parciales: 25-22, 25-23, 19-25 y 25-21. **Estadio:** Hacoaj. **Serie:** Vélez 2 Hacoaj 0.

LOPEZ FUE TERCERO EN ESTORIL

El promisorio piloto cordobés **José María López**, del equipo CRAM y recientemente proclamado campeón de la **Fórmula Renault Italiana**, ayer finalizó tercero en la última competencia del calendario de la **Fórmula Renault Europea** que se corrió en **Estoril**, **Portugal**. La carrera la ganó el checo **Neel Jani** (Jenzer), a quien escoltaron el inglés **Hamilton** y el argentino. Con este resultado, y habiendo competido en sólo cinco pruebas en el año, **"Pechito"** finalmente terminó cuarto en el certamen, que conquistó el francés **Erik Salignon**.

Ya en el plano local, tras la primera etapa del **Rally de San Luis**, disputada ayer por caminos de la provincia puntana, en el parcial venció **Federico Villagra** (Mitsubishi del Grupo N4), en esta séptima fecha del campeonato nacional. Segundo se ubicó **Gabriel Raies** (Toyota Corolla del Grupo A8), y tercero, **Pablo Dávila** (Mitsubishi-N4). Si hoy, tras correrse la última etapa, **"Satanás" Raies** mantiene su posición, se coronará campeón del A8.

Por otra parte, en una jornada por momentos complicada por la lluvia caída sobre el **autódromo Oscar Gálvez, de Buenos Aires**, **Pablo Rafú** (VW Gol), en la clase 2, y **Juan Pablo Rossotti** (Ford Escort), en la 3, fueron ayer los más veloces en las respectivas tandas clasificatorias del **Turismo Nacional**, que hoy correrá la 9ª fecha del calendario, que en la clase menor, puntea Néstor Percaz (VW Gol), mientras que en la mayor está liderando **Nicolás Vuyovich** (Honda Civic). Hoy, de 8.30 a 10.30 se disputarán las series, a 6 vueltas para cada clase, y las finales se largarán a las 11.05 y 12.30, respectivamente, ambas a 20 giros cada una.

Ya en **General Roca**, **Río Negro**, donde hoy se presentará la **Top Race**, **Alejandro Bini** (Chevrolet Vectra) marcó ayer el mejor tiempo para largar la primera de las dos carreras de la 9ª doble convocatoria.

Segundo clasificó **Alejandro Occhionero** (BMW 320), y tercero, **Juan María Traverso** (BMW 320i). En tanto, el líder del campeonato, **Diego Aventín** (BMW 320i) quedó relegado al 24º lugar de salida. La primera prueba se pondrá en marcha a las 10,30, a 24 giros, y la segunda a las 13,15, a la misma distancia. También correrán el **GT2000**, el **Desafío Cup** y las **Pick-Ups Series**.

ROGNONI, UNA "LEONA" A LA HORA DE DEFINIR

Cuando parecía que el 0-0 iba camino a ser el resultado final, emergió la figura de **Cecilia Rognoni** para que **"Las Leonas"** encontraran lo que habían buscado en los 70 minutos: el gol. Y así, en el minuto 33 del segundo tiempo, **Argentina** rompió el cero y se anotó el triunfo ante **Alemania**, en el tercero de los cuatro amistosos con vistas al Mundial que se desarrollará en **Perth, Australia**. Hoy, desde las 17, en **Ciudad de Buenos Aires**, se producirá el cierre de esta serie.

Durante los 20 minutos iniciales, **"Las Leonas"** avasallaron a las germanas. Tras ese período nuestras chicas se desconcentraron. En el último cuarto de hora, **Argentina** volvió a ejercer presión, hasta que a 2 minutos del cierre, **Rognoni** desvió un pase de **Gambero** y descolocó a la arquera, para señalar el único gol.

ARGENTINA 1 ALEMANIA 0

ARGENTINA: Antoniska; Burkart, Rognoni, Parodi e Arrondo; Russo, Stepnik y Aymar; Di Giácomo, Oneto y Rimoldi. Luego ingresaron Hernández, Maiztegui, Doreski, Gambero y Gulla. **Entrenador**: Sergio Vigil.

ALEMANIA: Beyer; Latif, Klecker, Gude y Rodewald; Bachmann, Rinne y Muller; Keller, Ernsting Krienke y Latzsch. Luego ingresaron Totzke, Kramer, Vol Livonius, Reiter y Boie. **Entrenador**: Peter Lemmen.

***Gol en el segundo tiempo**: 33m Rognoni (A). **Arbitros**: Soledad Iparraguirre (Argentina) y Jun Zhang (Estados Unidos). **Cancha**: CASI.*

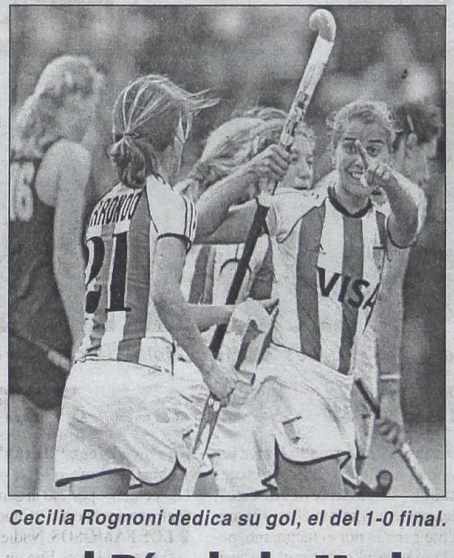

Cecilia Rognoni dedica su gol, el del 1-0 final.

Es Tiempo de Finales en los Juegos Evita

SANTA ROSA, La Pampa (Especial por **Víctor Tempo**).- Hoy será un día de definiciones en los **Juegos Evita 2002**, en los que participaron en sus distintas etapas unos 800.000 deportistas de entre 13 y 14 años, cuya fase final se disputa aquí.

En **básquet masculino** la definición será entre **Corrientes** y **La Pampa**. Corrientes se impuso en una de las semifinales a Jujuy por 69 a 49, mientras que La Pampa superó a Tierra del Fuego por 91 a 28.

Santa Fe y **Corrientes** lucharán por el título en **voleibol masculino**, torneo que se disputó por sumatoria de puntos. **Salta** y **Tucumán** jugarán por el **tercer puesto**. En **voleibol femenino**, la lucha por el campeonato será entre **La Pampa** y **Misiones**, mientras que **Gualeguaychú** (Entre Ríos) y **Santa Fe** lo harán por la tercera ubicación.

La final de **fútbol masculino** será protagonizada por **Corrientes** y **La Pampa**. En semifinales, Corrientes empató 1 a 1 con Salta (por penales ganó 4-2) y La Pampa igualó 4 a 4 con Buenos Aires (se impuso 3-2 por penales).

En **ajedrez** lideran, tras seis jornadas, **Emanuel Sambueza** (Capital) y **Martín Tonelli** (Santa Cruz), quienes entablaron ayer, con **5,5 puntos** cada uno.

Le Adelantó el "Regalo" por el Día de la Madre

Todo quedó en casa, pero la nena le dio una **"clase magistral"** a la mamá. Esto sucedió en la **final** del **Campeonato Individual de damas**, organizado por la **Federación Argentina de Bochas** -Capital Federal-, que se disputó en la cancha de **Argentinos Juniors**, donde **Gabriela Limardo** (GEBA "C") se impuso a **Alejandra Limardo** (GEBA "B") por **15 a 9**. Lo curioso del caso es que **Gabriela**, llamada a ser una jugadora de gran nivel, tiene apenas 14 años y es la hija de **Alejandra**.

En las semifinales de este certamen, en el que participaron las mejores jugadoras de la Capital Federal y el Gran Buenos Aires, **Gabriela** le había ganado a **Carmen Castro** (Vélez) por **15 a 9** y **Alejandra** a **Natalia Limardo** (GEBA "A"), su otra hija, quien tambien exhibe un gran nivel, por **15 a 7**.

Como puede verse, **Limardo** es un apellido íntimamente relacionado con este deporte. Y más aún si tenemos en cuenta que **Alejandra** es la esposa (obviamente **Gabriela** y **Natalia**, las hijas) de **Roberto Limardo**, presidente de la **Confederación Argentina de Bochas**.

A Chacón le Falló el Pronóstico y Resignó el Título en Glasgow

GLASGOW, Escocia (Télam).- El argentino **Julio Pablo Chacón** resignó ayer el cetro pluma de la **Organización Mundial de Boxeo (OMB)**, al perder por puntos por el retador local Scott Harrison, tras 12 rounds desarrollados en el **Braehead Arena de Glasgow**.

El fallo unánime -dos jueces, el Alemán **Zielkke** y el español **Olivera**, coincidieron en puntuar **117-111**, mientras que el inglés Parris anotó **117-112**- reflejó la superioridad de **Harrison**, pero no tanto la pobre labor de **Chacón**, quien estuvo muy lejos de cumplir su pronóstico de noquear en el cuarto round. El cuyano fue una sombra de quien le quitó la título al húngaro **Istvan Kovacs** y que luego lo defendió ante los colombianos **Edward Barrios** y **Víctor Polo**. Es más, se pareció al púgil inexperto que fracasó en su primera chance mundial ante el estadounidense **Freddie Norwood**, en su **Mendoza** natal.

La pelea fue un monólogo, con **Harrison** siempre en la iniciativa y **Chacón** trabajando de contra. Pero la gran diferencia fue que el local tiró golpes de campana a campana, mientras el mendocino lo hizo en cuentagotas. Y no justamente porque el escocés sea un dechado de virtudes. Al contrario, mostró los atributos y carencias que de él se esperaban, las de un típico valor británico, con coraje y fogosidad, pero sin luces. Empero, como **Chacón** no encontró la medida, y aunque esquivó muchos golpes, no neutralizó el mayor alcance del rival, tampoco castigó en la zona baja y lo peor, pareció no tener un plan de pelea, sólo con arrestos, apenas si ganó un par de asaltos y nada más. En el desapego a la labor de gimnasio y su aún reciente desvinculación del entrenador **Carlos Tello** para volver al de sus inicios, **Ricardo Bracamonte**, habrá que buscar los porqué, ya que muy rápido lució cansado. Empero, además, defeccionó al no cambiar de estrategia ante un **Harrison** que seguramente no hará historia. Mucho más en un peso poblado de figuras como los mexicanos **Marco Antonio Barrera, Erik Morales y Juan Manuel Márquez**, los yanquis **Johnny Tapia y Paulie Ayala**, y el inglés **Naseem Hamed**. Aún así, ya se habla de un choque con el ex monarca, el irlandés **Wayne MacCullough**. **Chacón**, en cambio, con 27 años deberá replantear su futuro, porque condiciones tiene. Pero sólo dependerá de él.

DOMINGUEZ, EL MAS GORDO

Por Puntos y en Fallo Unánime se Quedó con el Título Argentino que era Propiedad de "La Mole"

El célebre Luna Park que el 13 de julio había vivido la histórica reinauguración con la consagración de Omar Narváez y el homenaje a "Tito" Lectoure, anoche vivió otra jornada inolvidable con una velada que tuvo como cierre a la pelea entre **Marcelo Domínguez** y **Fabio "La Mole" Moli**. Y el combate no defraudó a los amantes del boxeo que llenaron el estadio de Corrientes y Bouchard. La gloria finalmente fue para Domínguez que en fallo unánime le ganó a Moli, agregándole a su título sudamericano el argentino que estaba en poder del cordobés. La victoria de Domínguez no tiene discusión ya que el boxeador le ganó ampliamente al guapo. El jurado falló de la siguiente forma: Héctor Primerano: 115 y medio a 112 y medio. Francisco Seleme: 119 a 110 y medio y Arturo Villegas: 117 a 112 y medio, todos en favor de Domínguez.

Debemos decir que **Domínguez** desde que sonó la campana del primer round, se dedicó a provocar al cordobés. Hablándole o bailoteando delante de "La Mole", el "Gordo" trató sacar de sus casillas al campeón argentino. Teniendo en cuenta su menor contextura física, Domínguez evitó el intercambio de golpes como quedar expuesto al mayor alcance de brazos del cordobés. En el segundo round, la gente se puso de pie cuando tras un intercambio de golpes, Domínguez beso la lona. Pero como la misma se produjo por un resbalón del porteño, no hubo conteo.

En el octavo asalto, el árbitro Luis Guzmán -ya lo había advertido- le descontó un punto al cordobés por aplicarle a su rival un golpe antirreglamentario. A esa altura de la pelea, ambos boxeadores ya mostraban un evidente cansancio.

En la última parte del combate, el estadio se volvió a levantar al grito de "dale campeón" alentando así a Domínguez, que hizo un gran noveno y décimo round, ya que el ganador tuvo a maltraer a Moli. Pero el ganador no lo pudo tirar y así llegaron a las tarjetas, que fueron las que le dieron el triunfo a Domínguez.

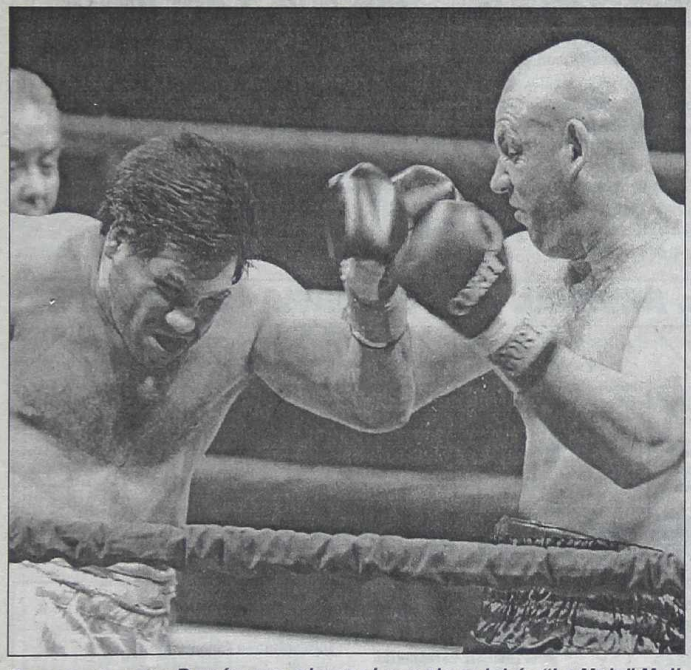

Duro cruce entre Domínguez, el ganador, y el cordobés "La Mole" Moli.

Los tres protagonistas. El árbitro Luis Guzmán observa la acción.

También Hubo Otras Piñas

No solo hubo piñas en el ring sino que también en el ring-side. Antes de comenzar la pelea y en el descanso entre el segundo y el tercer round el público enojado con la ubicación de los camarógrafos primero discutió y luego algunos empujones y hasta algunas piñas. Como decía el slogan, "valió doble".

● **APLAUSOS.** No siempre los aplausos son para los que ganan. Una muestra de esto la tuvimos anoche en el Luna Park en la pelea preliminar entre el rosarino **Aladino Alaniz** y el tucumano **Carlos Gerez**. Alaniz, el ganador de la pelea, cuando levantó los brazos para saludar, recibió una estruendosa silbatina. En cambio, el derrotado **Gerez** fue ovacionado desde los cuatro sectores del estadio. **¿Cómo se entiende esto?**. La pelea pactada a seis vueltas, era ampliamente ganada por el tucumano, pero en el quinto asalto un cabezazo accidental de Gerez, le abrió el arco superciliar izquierdo a su rival. Como Alaniz, tras ser revisado por el médico, no podía continuar, cuando se esperaba que se recurriera a las tarjetas de los jueces, el árbitro descalificó a Gerez. El fallo fue reprobado por el público, que descargó toda su bronca silbando a Alaniz. Otra situación similar se vivió cuando se dio a conocer el fallo de los jurados de la pelea entre **Diego "Rocky" Giménez** y **Roberto "Chueco" Arrieta**. Este hizo un "peleón", por eso la gente inclino sus preferencias hacia el "Chueco".

● **LOS FAMOSOS**: Nadie quiso faltar a la fiesta del Luna. Fue un desfile de famosos. Así vimos en el estadio a: Jorge "Locomotora" Castro, Santos "Falucho" Laciar, Sergio Palma, Juan Coggi, Carlos Cañete, Carlos Timoteo Griguol, Alfio Basile, Gustavo Mascardi, Mariano Clos, Osvaldo Laport, Fernando Bravo, Pipo Mancera, Antonio Grimau, Gerardo Romano, Victor Hugo Morales, Ante Garmaz y Bobby Flores, fueron algunos de los conocidos que estuvieron.

PROMOCION
CAMA SUPERPUESTA ..... $ 129.-
MESA Y 4 SILLAS ..... $ 198.-
CUNA MELAMINA ..... $ 99.-
EN 4 CUOTAS SIN NINGUN RECARGO
PRIMER PAGO A LOS 35 DIAS DE LA COMPRA
TIENDA EN GENERAL PARA HOMBRES, MUJERES, ADOLESCENTES, NIÑOS Y EL HOGAR
CALZADO Y CALZADO DEPORTIVO
MUEBLES Y COLCHONES
MUEBLES INFANTILES
COCHES PARA BEBES
BICICLETAS Y RODADOS
ARTICULOS DEL HOGAR
CREDITOS DE BUENA FE A SOLA FIRMA EN EL ACTO
UNICO REQUISITO RECIBO DE SUELDO
TIENDA VENUS
Av. Sáenz 1060 • Tel.: 4911-0950
Capital (Fte. Iglesia de Pompeya)
Horario: Lunes a Viernes 9 a 20 hs Sab. 9 a 18 30hs

EN SU ESTADIO RECIBE LA VISITA DE ESTUDIANTES, CON LA IDEA DE SUMAR OTROS TRES PUNTOS

Examen Para Independiente

Una nueva prueba deberá superar el líder **Independiente** en este camino que pretende culminar con la obtención del título. Su oponente será **Estudiantes**, un equipo que se encuentra viviendo una realidad muy opuesta, ya que se ubica en la anteúltima posición con 8 puntos, pero que el pasado fin de semana se rehabilitó y goleó 6-0 a **Olimpo**.

El **"Rojo"** también viene de golear 4-1 a **Talleres** en el Olímpico de Córdoba, por lo tanto, **Américo Gallego** no realizará ninguna modificación respecto de los once que arrancaron jugando ese encuentro. En cambio, **Oscar Malbernat** se vio obligado a hacer un cambio debido a la lesión de **Dante Unali**. En su lugar estará **Juan Angel Krupoviesa**.

Con la tranquilidad que le brinda la buena campaña realizada hasta el momento, **Independiente**, llega muy confiado a este partido y por eso cuando le comentaron al **"Tolo"** que **Raúl Cascini** había dicho que **Estudiantes** les iba a ganar, él contestó: **"es el mejor chiste que me hicieron hoy"**.

Claro que el volante de **Boca** no es el único que considera posible el triunfo **"Pincha"**, también **Malbernat** cree que **"nos representaría muchísimo ganarle al 'cuco' del campeonato, por eso, no me conforma un empate"**.

Además de los 22 protagonistas, también tendrá un papel fundamental en el partido el árbitro **Héctor Baldassi**. Es que siempre que los torneos entran en etapa de definiciones, comienzan las suspicacias y se cuestionan los arbitrajes, tal como sucedió en los últimos dos cotejos que protagonizó el conjunto de Avellaneda frente a **Arsenal** y **Talleres**.

INDEPENDIENTE vs. ESTUDIANTES

Leonardo Díaz; Serrizuela, Franco, Gabriel Milito y Federico Domínguez; Pusineri, Castagno Suárez y Guiñazú; Insúa y Daniel Montenegro; Silvera.
DT: Américo Gallego.

Arbitro: Héctor Baldassi.

Docabo; Quatrocchi, Leonardo Ramos y Colotto; Ariel Donnet, Aquino, Ariel Zapata y Krupoviesa; Pompei; Farías y Pavone.
DT: Oscar Malbernat.

Cancha: Independiente. **Hora de inicio: 16.**

RIVER, OBLIGADO CON BANFIELD

BANFIELD vs. RIVER

Lucchetti; Barraza, Adrián González, Javier Sanguinetti y Cocca; Moreno y Fabianesi; Cavallo y Pablo Fernández; Cervera y Walter Jiménez; Colautti.
DT: Luis Garisto.

Arbitro: Claudio Martín.

Comizzo; Gabriel Pereyra, Ayala, Demichelis y Lequi; Luis González, Astrada y Víctor Zapata; D'Alessandro; Alejandro Domínguez y Cavenaghi.
DT: Manuel Pellegrini.

Cancha: Banfield. **Hora de inicio: 18.10.**

En su afán por seguir dando pelea arriba, **River** visitará a **Banfield** con la victoria como único objetivo. Después de un comienzo con algunas dudas, el conjunto de **Manuel Pellegrini** se afianzó tras el importantísimo triunfo conseguido en Avellaneda frente a **Independiente** por la octava fecha. A partir de ese encuentro ganó todo y quiere continuar con esta racha.

El **"Taladro"** viene en caída libre. Es el equipo que menos goles marcó en el torneo Apertura, el pasado fin de semana perdió con **Chacarita** en San Martín y no gana desde la novena jornada, en la que superó 2-0 a **Newell's**.

Varios cambios son los que debió realizar el **"Ingeniero"**, respecto del partido con **Unión**. **Gabriel Pereyra** ocupará la posición de lateral por derecha en lugar del colombiano **Jersson González**. **Matías Lequi** hará lo propio por izquierda en lugar del paraguayo **Ricardo Rojas**, mientras que en la delantera el compañero de **Alejandro Domínguez** será **Fernando Cavenaghi**, quedando relegado al banco de suplentes **Esteban Fuertes**.

Por el lado de **Banfield**, una sola variante presentará el técnico **Luis Garisto**. El juvenil **Julio Barraza** ingresará como lateral por derecha, pasando **Diego Cocca** a jugar por izquierda. El que sale del equipo es **Yari Silvera**, quien no venía cumpliendo buenas actuaciones. El resto serán los mismos que cayeron ante el **"Funebrero"** y se retiraron insultados por su gente.

El árbitro del encuentro será **Claudio Martín** y el partido comenzará a las 18.10, cerrando esta decimotercera fecha del Apertura.

Del Resto, Boca-Chacarita

Además de los partidos que protagonizan los dos máximos aspirantes al título, **Independiente** y **River**, esta tarde de jugarán **Boca-Chacarita, Gimnasia-Newell's y Chicago-Arsenal**. En la "Bombonera", los **"xeneizes"** tratarán de volver a la senda de los triunfos con la vuelta a la titularidad de **Guillermo Barros Schelotto,** en lugar de **"Pampa" Sosa**. Pero la misión no será nada fácil ya que enfrente estará el "Funebrero", que hace cuatro partidos que no pierde. Otro foco de atracción estará en Mataderos, donde **Chicago** buscará el primer triunfo de la era de **Néstor Gorosito** (lleva dos caídas) ante **Arsenal**. En La Plata, **Gimnasia**, con la cabeza puesta en conseguir la clasificación para las semifinales de la **Copa Sudamericana** (tarea complicada debido a la derrota por 4-1 sufrida ante el Bolívar en la altura), recibirá a **Newell's**, que presentará a **Héctor Veira** como nuevo entrenador.

BOCA vs. CHACARITA

Abbondanzieri; Schiavi, Burdisso y Diego Crosa; Ibarra, Cascini, Battaglia y Clemente Rodríguez; Tevez; Guillermo Barros Schelotto y Marcelo Delgado.
DT: Oscar Tabárez.

Arbitro: Roberto Ruscio.

Navarro Montoya; Furios, Gamboa y Pena; Romero, Rivero, Rosada y Mignini; Matías Delgado; Torales y Román Díaz.
DT: José Pastoriza.

Cancha: Boca. **Hora de inicio: 15.30.**

CHICAGO vs. ARSENAL

Velázquez; Argüello, Cristian García, Borda y Barbona; Serrano, Huerta, Santana y Zárate; Carreño y Ceballos.
DT: Néstor Gorosito.

Arbitro: Oscar Sequeira.

Limia; Alvarez, Ruiz, Molina y Darío Espínola; Patricio González, Esmerado y Andrizzi; Javier Morales; Silvio González y Piersimone.
DT: Jorge Burruchaga.

Cancha: Chicago. **Hora de inicio: 15.30.**

GIMNASIA vs. NEWELL'S

Olave; Pautasso, San Esteban y Goux; Guillermo Sanguinetti, Esteban González, Castillo y Choy González; Enría, Müller y Salazar.
DT: Carlos Ramacciotti.

Arbitro: Angel Sánchez.

Passet; Vella, Grabinski, Fernando Crosa y Adinolfi; Liendo, Sebastián Domínguez, Ponzio y Manso; Domizi y Sacripanti.
DT: Héctor Veira.

Cancha: Gimnasia. **Hora de inicio: 15.30.**

UN GRAN REGALO DE

crónica

PARA LOS HINCHAS DE RIVER Y BOCA.

Completando los datos del cupón adjunto podrá participar en el sorteo de 2 plateas para hinchas de River y 2 plateas para hinchas de Boca, para el Superclásico que se disputará el domingo 27 de octubre.

Remita el cupón (*no se aceptan fotocopias*) a Av. Juan de Garay 140, Capital Federal (CP 1063), o entréguelo en mesa de entradas de 9 a 19 hasta el jueves 24, día en que se efectuará el sorteo a las 20. Los ganadores podrán retirar su premio el viernes 25 a las 19.

Apellido y Nombre: .....

CI - LE - LC - DNI: .....

Domicilio: .....

Teléfono: .....

Localidad: .....

Soy hincha de: .....

DIAS DE RADIO

INDEPENDIENTE-ESTUDIANTES
BANFIELD-RIVER

AM 570	DEL CENTRO	15.00
AM 590	CONTINENTAL	13.00
AM 630	RIVADAVIA	14.00
AM 870	NACIONAL	14.30
AM 910	LA RED	14.00
AM 1110	DE LA CIUDAD	14.00
AM 1220	LA VOZ DEL AIRE	14.00

GIMNASIA-NEWELL'S

AM 730	EXCELSIOR	15.00
AM 1270	PROVINCIA	14.00
AM 1390	UNIVERSIDAD	14.00

BOCA-CHACARITA

AM 740	ONDA LATINA	15.00
AM 790	MITRE	14.00
AM 850	ESMERALDA	14.00
AM 650	LA NUEVA RADIO	14.30
AM 1540	TRADICION	15.00
FM 104.7	LA 104.7	15.00

CHICAGO-ARSENAL

AM 970	RADIO CHICAGO	14.30
AM 1440	IMPACTO	14.30
AM 1320	SENTIR	14.30
AM 1580	ACTIVA	15.00

INDEPENDIENTE-ESTUDIANTES

AM 660	POPULAR	15.00
AM 1150	LA 1150	15.00
AM 1290	CRISTAL	15.00

BANFIELD-RIVER

AM 1470	LA 1470	17.00
AM 1500	BONAERENSE	17.00
AM 1070	EL MUNDO	17.00

PRIMERA B
TIGRE-ALTE. BROWN

FM 91.9	NORTE	12.00
FM 97.1	OCCIDENTE	12.00
FM 104.5	LARES	12.00
FM 88.9	UNIV. LA MATANZA	12.00
FM 96.5	FORMIDABLE	12.00
FM 104.7	SINTONIA	11.30

DIAS DE TV

CANAL	PROGRAMA	HORA
ESPN (vivo)	**Tenis-Final Madrid**	8.00
RAI (vivo)	**Futbol Italiano**	9.45
América	**Campeones**	10.00
Canal 13	**Carburando**	11.00
CVN	**Universo Deportivo**	11.00
Fox Sports (vivo)	**Futbol Inglés**	12.00
TN	**TN Deportivo**	12.00
TyC Sports (vivo)	**Tigre-Al'te. Brown**	12.30
ESPN+ (vivo)	**Celta-Rayo Vallecano**	12.55
América	**Tribuna Caliente**	13.00
ESPN (vivo)	**Valladolid-Barcelona**	15.25
TyC Max (vivo)	**Independiente-Estudiantes**	16.00
TyC Max (vivo)	**Banfield-River**	17.55
ESPN	**Motociclismo. GP de Malasia**	18.00
TyC Sports (vivo)	**Voley. River-Boca**	18.00
ESPN+	**Hockey. Las Leonas-Alemania**	19.00
TyC Sports	**48 horas**	21.00
TyC Max	**Gimnasia-Newell's**	21.30
TyC Sports (vivo)	**TNA. Ciclista-Argentino**	22.00
Canal 13 (Cap. y GBA)	**Fox Sports (int)**	
	Futbol de Primera	22.00
TN	**TN Deportivo**	0.00
TyC Sports	**Paso a Paso**	0.00

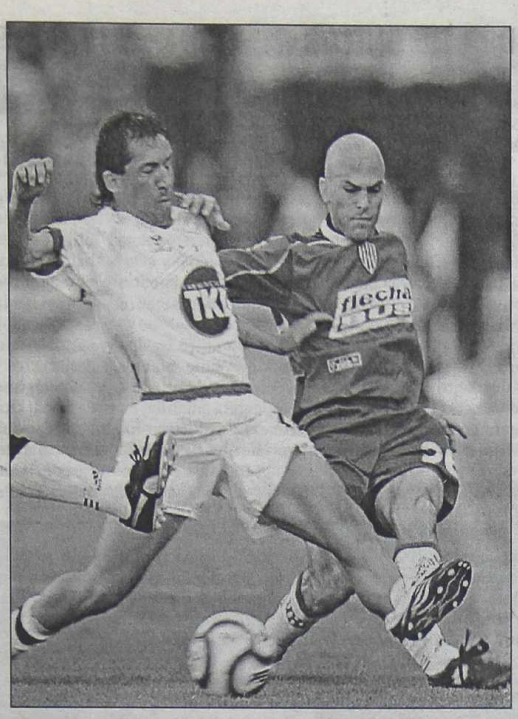

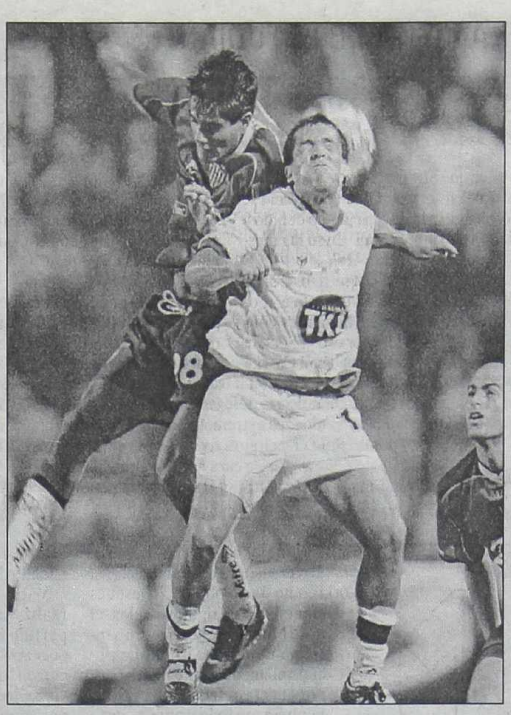

Fleita lucha por el balón, en una escena con Desvaux y en la otra con Lezcano. Huracán rescató un buen punto.

UNION 2		HURACAN 2	
1 NEREO FERNANDEZ	(5)	21 SCHULMEISTER	(6)
4 ADRIAN GONZALEZ.	(5)	27 PRANICH	(3)
2 RAGGIO	(6)	2 MORQUIO	(5)
13 MOSSET	(4)	6 LOBOS	(7)
26 DESVAUX	(5)	4 GRAIEB	(5)
8 N. FERNANDEZ	(5)	29 ALONSO	(6)
5 SAN MARTIN	(5)	5 GARIPE	(6)
28 LEZCANO	(4)	30 MONSALVO	(5)
7 L. TORRES	(4)	20 COCHAS	(5)
24 PEREZLINDO	(5)	10 PADRA	(6)
16 WEISHEIM	(6)	11 FLEITA	(5)
SUPLENTES: 12-TRIPODI y 19-FERNANDO ORTIZ. DT: FRANK DARIO KUDELKA		SUPLENTES: 1-RIOS, 23-KOBISTYJ y 33-COMBA. DT: CARLOS BABINGTON.	

CAMBIOS: En **UNION**: ST 9-Silva Pro (4) por Norberto Fernández, 12m ST 29-Priotti (5) por Weisheim y 20m ST 15-Zapata por Lezcano. En **HURACAN**: 11m ST 9-Villa (5) por Pranich y 44m ST 17-Ramón Antonio Ortiz por Garipe.

GOLES EN EL SEGUNDO TIEMPO: 5m Weisheim (U), 13m Lobos (H), 21m Alonso (H) y 36 Raggio (U).

ARBITRO: Fabián Madorrán (6).

CANCHA: Unión.

RECAUDACION: $ 10.445.

LA FIGURA: Gabriel Lobos (H), 7.

DESUNIDO CON LOS POSTES

Tres Remates Pegaron en los Palos, Pero Igual le Empató a Huracán y fue Justicia

SANTA FE (De nuestro corresponsal).- Después de un primer tiempo para el olvido, en el cual **Unión** llegó dos veces por sendos cabezazos de Weisheim que terminaron con la pelota estrellándose en los postes, y **Huracán** directamente no atacó, los dos equipos se despertaron en el complemento y armaron un entretenido empate 2 a 2, que si bien no tuvo mucho para destacar en lo futbolístico, al menos contó con varias chances de riesgo y un trámite cambiante, aunque en definitiva la visita terminó llevándose un premio demasiado excesivo.

En el primer período el local, obligado precisamente por esa condición, se paró decidido a llevarse por delante al rival, pero al no contar con un enganche adecuado únicamente se valió del juego aéreo y la pelota parada como arma de ataque. Pero con eso, simplemente, le alcanzó para merecer irse al descanso en ventaja. El **"Globo"**, en cambio, prefirió pararse con dos líneas de cuatro y esperar bien atrás.

Esto significó, más que otra cosa, no pasar la mitad de cancha. Soportó los embates del **"Tatengue"** y sufrió cuando dos cabezazos dieron en los palos, ya que cada envío cruzado -más que nada de derecha a izquierda- se convertía en una jugada de riesgo, habida cuenta de la mala tarea del juvenil Darío Pranich y el poco acompañamiento del resto a la hora de defender con criterio.

El trámite recién mejoró en el segundo tiempo, y para eso mucho tuvo que ver la apertura del marcador por intermedio de **Alexis Weisheim**, quien de cabeza -cuando no- convirtió de pique al suelo. **Carlos Babington** adelantó las líneas y Huracán se animó a atacar, desnudando así las falencias de Unión. De esta manera, cuando nadie lo esperaba y muy poco había hecho para conseguirlo, el "Globo" dio vuelta el resultado.

Primero empató **Gabriel Lobos** tras un córner y después gritó **Alejandro Alonso** entrando por el medio, luego de un pase de Padra. Al verse imprevisatamente abajo, el local tuvo que volver a empezar, pero esta vez con los reproches de la gente de fondo y los nervios a flor de piel.

Es que una derrota, sin dudas, hubiera significado el alejamiento de **Frank Darío Kudelka**. Raggio estrelló un tiro libre en el travesaño y a los 36 un nuevo centro encontró la cabeza de Martín Perezlindo y luego el disparo seco del mismo **Gustavo Raggio** para ponerle cifras definitivas al cotejo. Y por supuesto, algo más de justicia. Aunque claro, Unión terminó mucho más preocupado que Huracán, porque el descenso sigue acechando y no levanta cabeza. Ni siquiera cuando lo merece.

Pranich intenta salir jugando, pero no podrá. Floja labor del juvenil de Huracán. Unión mereció mejor suerte.

COTIZAN EN BOLSA

VALORES EN ALZA

GABRIEL LOBOS (H), 7: Fue el único de la defensa de Huracán que ganó más de lo que perdió, tanto por arriba como por abajo. Marcó el empate parcial de cabeza y en el descuento salvó el tercero de Unión, tapándole un tiro a Zapata que tenía destino de red.

ALEJANDRO ALONSO (H), 6: En el primer tiempo sólo se dedicó a marcar, pero en el complemento se desprendió un poco más y mostró cosas interesantes en el ida y vuelta, como por ejemplo su definición para el segundo tanto de su equipo.

VALORES EN BAJA

DARIO PRANICH (H), 3: El juvenil de Huracán estuvo muy flojo en todo momento. Lo complicaron sobre manera los centros cruzados y no ganó jamás de cabeza. Se lo notó muy nervioso.

LEONARDO TORRES (U), 4: Evidentemente, no fue el conductor que Unión esperaba al no jugar Ruben Capria. Sólo apareció en escena con alguna que otra pelota parada.

Babington Amigo de Madorrán

SANTA FE (De nuestro corresponsal)-. Muchos se acordaban del último **Unión-Huracán** en esta ciudad, que terminó 1 a 0 en favor del **"Globo"** con el arbitraje también de **Fabián Madorrán**, quien aquel día le anuló dos goles legítimos al local. Anoche, si bien el árbitro no favoreció ni a uno ni a otro con jugadas puntuales, amonestó nada menos que a ocho jugadores visitantes. Sí, de los once que arrancaron sólo se salvaron **Sergio Schulmeister**, **Sebastián Morquio** -el único que tenía cuatro amarillas- y **Darío Pranich**. Y además, fue expulsado **Carlos Babington** tras el segundo tanto del **"Tatengue"**.

Sin embargo, en el vestuario, el **"Inglés"** se encargó de decir que **"no hablo de los árbitros, y además, con Madorrán tengo una muy buena relación desde hace tiempo, somos amigos. Y si me echó seguramente lo hizo porque pateé la pelota lejos por la bronca del empate, porque la jugada previa no me pareció falta. Pero no le dije nada"**. Evidentemente lo que se dice "un señorito inglés", porque cualquier otro técnico algo hubiera dicho por el simple hecho de sufrir ocho amonestaciones.

RESCATO LA REACCION DEL EQUIPO

SANTA FE (De nuestro corresponsal).- Después de la igualdad ante **Unión**, que sirvió para alargar a tres partidos la racha sin derrotas, **Carlos Babington** sólo rescató **"la reacción que tuvimos en el segundo tiempo, luego del gol de Unión"**, ya que luego se mostró preocupado por la tarea de sus dirigidos en general. **"Tuvimos poco fútbol y en el primer tiempo casi ni llegamos, y eso no me gusta"**, expresó. Finalmente, se fue con algo de bronca porque **"en otro momento quizá lo hubiéramos liquidado, pero no pudimos y después lo sufrimos. Igual, creo que el empate termina siendo justo porque ellos estuvieron mejor en el primer tiempo, aunque sólo nos hayan llegado con pelotas paradas. ¿Si me gustó el partido? No, se notó que jugaron dos equipos angustiados y preocupados por el descenso"**. Al menos fue sincero...

● **ESTRENO:** La camiseta de **Huracán** lució anoche un nuevo auspiciante. Se trata de **Farmacias TKL**, que abonará 10.000 pesos por partido.

DOS DE MILITO, TRES

El Delantero fue la Figura del Partido y la "Academia", un Justo Ga

OLIMPO 0		RACING 2	
1	VIVALDO (6)	25	CAMPAGNUOLO (7)
4	MARRA (5)	18	VITALI (5)
23	GASTON AGUIRRE (5)	20	MAIDANA (4)
32	DOMINGUEZ (5)	6	UBEDA (5)
3	BUSTAMANTE (5)	4	ARANO (5)
24	HECTOR GONZALEZ (5)	9	ROMERO (6)
8	FERNANDEZ DI ALESIO (5)	8	PARIS (7)
7	MARTINEZ (4)	16	BEDOYA (6)
16	MAS (4)	19	MARIANO GONZALEZ (6)
28	DESAGASTIZABAL (4)	11	MILITO (8)
11	ABAURRE (4)	26	PAVLOVICH (6)

SUPLENTES: 21-LEONARDO AGUIRRE Y 14-PIETRAVALLO.

DT: JULIO FALCIONI.

SUPLENTES: 1-CUENCA Y 28-ARCE.

DT: OSVALDO ARDILES.

CAMBIOS: En **Olimpo:** 14m ST 9-Carrario (5) por Mas; 29m ST 17-Tavio por Bustamante y 39m ST 26-Novarese por Héctor González. En **Racing:** 14m ST 10-Peralta (5) por Mariano González; 29m ST 3-Rivarola por Paris y 36m ST 21-Belloso por Pavlovich.

GOLES EN EL SEGUNDO TIEMPO: 12m y 42m Milito (R).

INCIDENCIA: A los 43m ST expulsado Novarese (O) por juego brusco.

ARBITRO: Juan Pompei (4)

CANCHA: Olimpo.

RECAUDACION: No fue suministrada.

LA FIGURA: Diego Milito (R), 8.

Racing volvió a ganar. Esta vez, en Bahía Blanca, despachó a Olimpo con un 2 a 0 y -teniendo en cuenta el 3-0 a Chicago el miércoles pasado- lleva dos victorias seguidas. En el plano contrario quedó el cuadro de Julio Falcioni, que sigue último en la tabla de promedios.

Fue **Racing** al comienzo. Con fuerza, buscando acorralar a Olimpo cerca de su área. Y lo consiguió. Llegaba Romero por la derecha, Bedoya se mandaba por la izquierda, Milito y Pavlovich trabajaban en los metros finales desarticulando a la defensa local y Mariano González obligaba a cuidados extremos cuando tenía la pelota. Pero donde falló el visitante fue en la definición. En el instante de ponerse cara a cara con **Vivaldo,** la "Academia" no encontró a quien rematase correctamente.

El primero en errar una chance clara fue Milito, a los cinco minutos. El delantero "pescó" la pelota cuando el pibe González estaba dentro del área llevando la pelota a lo guapo. El disparo del atacante fue tapado por el arquero. Otra ocasión favorable tuvo Racing dos minutos después, pero Pavlovich remató muy alto a pocos metros de la línea de gol.

En este punto el trámite del partido entró en una zona de mediocridad. Durante más de veinte minutos se jugó lejos de Campagnuolo y Vivaldo, ganaron los luchadores (**París, Bedoya, Ubeda** -quinta amarilla, no jugara contra Estudiantes- **Martínez**) y perdieron los que querían crear (**Mariano González, el "Pininito" Mas**). Olimpo creció un poco con el trajín de Fernández Di Alesio y las ganas de Desagastizábal que, con solo ir, complicaba

A los 29 minutos última chance neta balón afuera desde el dominio de Raci equipo bahiense co Campagnuolo acert **zábal;** en la otra Fer desde cerca.

Racing acentuó la da etapa. Otra vez d también a ganas. Y N se encargó de empez partido. **Iban 11 min pelota que Pavlovich**

COTIZAN EN BOLSA

VALORES EN ALZA

DIEGO MILITO (R), 8: El hombre desequilibrante. Está atravesando por el mejor momento de la temporada. Anoche no sólo anotó los dos tantos de su equipo, sino que además se retrasó unos metros para colaborar con el armado del juego.

GUSTAVO CAMPAGNUOLO (R), 7: Tuvo cuatro intervenciones decisivas cuando la "Academia" aún ganaba sólo por un gol de diferencia. Gracias a su solidez los de Avellaneda encontraron la tranquilidad para redondear un resultado positivo.

VALORES EN BAJA

LEONARDO MAS (O), 4: Sintió la falta de fútbol. Su misión era la de generar fútbol para los locales, pero nunca lo consiguió. Luego fue reemplazado.

JULIAN MAIDANA (R), 4: Lo más flojo de la defensa. Por su sector se crearon las acciones de peligro más claras para los bahienses.

Martín Mandra, autor de los dos goles "canallas", se anticipa al cierre de Javier Lux y cabecea al arco de Luis Islas.

El mellizo Gustavo encabeza un ataque de Central pese a la marca de dos jugadores de Talleres. En Rosario un empate que nadie discute

Central-Ta
Empate s

COTIZAN EN BOLSA

VALORES EN ALZA

DIEGO BUSTOS (T) 8: Una vez más mostró su habilidad para definir de "rabona" en el primer gol. En el segundo, dejó en evidencia su oportunismo para aparecer en el momento que más lo necesitaba su equipo.

MARTIN MANDRA (C) 7: Fue pieza fundamental en Central, por su presencia en el área y su capacidad goleadora para dar vuelta el marcador cuando se jugaban 14 minutos del segundo tiempo.

VALORES EN BAJA

MARCELO MAIDANA (C) 3: Muy inseguro en la marca, brindó demasiadas ventajas y no pudo parar en toda la noche a Diego Bustos.

CRISTIAN SMIGIEL (T) 3: Cometió muchos errores, uno de ellos le permitió a Martín Mandra anotar el segundo gol para Central.

ROSARI
res **Central**
entretenido,
dor y varias
ro al final ni
cer y termin
manera, am
que vale par
actualmente
Menotti en z
El gasto lo
mejores situ
a fallar en la
la pagó muy
guridad. Ent
raba aparec
rabona medi
A partir d
la superiori
equipo y el b
tos, de mita
área. Los ap
tos y la repro
Todo sig

DOS DE MILITO, TRES PARA RACING

El Delantero fue la Figura del Partido y la "Academia", un Justo Ganador; Olimpo, Cada vez más Comprometido

OLIMPO 0		RACING 2	
1	VIVALDO ..... (6)	25	CAMPAGNUOLO .... (7)
4	MARRA ..... (5)	18	VITALI ..... (5)
23	GASTON AGUIRRE... (5)	20	MAIDANA ..... (4)
32	DOMINGUEZ..... (5)	6	UBEDA ..... (5)
3	BUSTAMANTE ..... (5)	4	ARANO ..... (5)
24	HECTOR GONZALEZ (5)	9	ROMERO ..... (6)
8	FERNANDEZ DI ALESIO .. (5)	8	PARIS ..... (7)
7	MARTINEZ ..... (4)	16	BEDOYA ..... (6)
16	MAS ..... (4)	19	MARIANO GONZALEZ (6)
28	DESAGASTIZABAL.. (4)	11	MILITO ..... (8)
11	ABAURRE ..... (4)	26	PAVLOVICH ..... (6)

SUPLENTES: 21-LEONARDO AGUIRRE Y 14-PIETRAVALLO.

DT: JULIO FALCIONI.

SUPLENTES: 1-CUENCA Y 28-ARCE.

DT: OSVALDO ARDILES.

CAMBIOS: En **Olimpo:** 14m ST 9-Carrario (5) por Mas, 29m ST 17-Tavio por Bustamante y 39m ST 26-Novarese por Héctor González. En **Racing:** 14m ST 10-Peralta (5) por Mariano González, 29m ST 3-Rivarola por Paris y 36m ST 21-Belloso por Pavlovich.

GOLES EN EL SEGUNDO TIEMPO: 12m y 42m Milito (R).

INCIDENCIA: A los 43m ST expulsado Novarese (O) por juego brusco.

ARBITRO: Juan Pompei (4)

CANCHA: Olimpo

RECAUDACION: No fue suministrada.

LA FIGURA: Diego Milito (R), 8.

Racing volvió a ganar. Esta vez, en Bahía Blanca, despachó a Olimpo con un 2 a 0 y -teniendo en cuenta el 3-0 a Chicago el miércoles pasado- lleva dos victorias seguidas. En el plano contrario quedó el cuadro de Julio Falcioni, que sigue último en la tabla de promedios.

Fue **Racing** al comienzo. Con fuerza, buscando acorralar a Olimpo cerca de su área. Y lo consiguió. Llegaba Romero por la derecha, Bedoya se mandaba por la izquierda, Milito y Pavlovich trabajaban en los metros finales desarticulando a la defensa local y Mariano González obligaba a cuidados extremos cuando tenía la pelota. Pero donde falló el visitante fue en la definición. En el instante de ponerse cara a cara con **Vivaldo,** la "Academia" no encontró a quien rematase correctamente.

El primero en errar una chance clara fue Milito, a los cinco minutos. El delantero "pescó" la pelota cuando el pibe González estaba dentro del área llevando la pelota a lo guapo. El disparo del atacante fue tapado por el arquero. Otra ocasión favorable tuvo Racing dos minutos después, pero Pavlovich remató muy alto a pocos metros de la línea de gol.

En este punto el trámite del partido entró en una zona de mediocridad. Durante más de veinte minutos se jugó lejos de Campagnuolo y Vivaldo, ganaron los luchadores (**París, Bedoya, Ubeda** -quinta amarilla, no jugara contra Estudiantes- **Martínez**) y perdieron los que querían crear (**Mariano González, el "Pininito" Mas**). Olimpo creció un poco con el trajín de Fernández Di Alesio y las ganas de Desagastizábal que, con solo ir, complicaba a los centrales visitantes.

A los 29 minutos el colombiano Bedoya generó la última chance neta para la "Academia", pero tiró el balón afuera desde buena posición. Y ahí se terminó el dominio de Racing. En los diez minutos finales el equipo bahiense contó con dos llegadas: en la primera Campagnuolo acertó a atorar el remate de **Desagastizábal;** en la otra Fernández Di Alesio remató desviado desde cerca.

Racing acentuó la presión en el comienzo de la segunda etapa. Otra vez desbordó a Olimpo en base a fútbol y también a ganas. Y Milito, el mejor jugador de la cancha, se encargó de empezar a ponerle justicia al resultado del partido. **Iban 11 minutos cuando fue a buscar al área una pelota que Pavlovich le bajó justito. Milito puso la punta del pie antes que Vivaldo le tapase completamente el arco.**

Olimpo acusó el golpe y la "Academia" comenzó a manejar el trámite con comodidad. Un taco de Pavlovich sirvió para habilitar el desborde de Arano y Milito otra vez quedó cerca del gol. Después fue el "Mumo" Peralta quien casi anota tras buscar un pelotazo de Romero.

Hubo un rato de Olimpo en el que Campagnuolo se lució ganando cuatro pelotas decisivas y **el remate de Milito (por sobre Vivaldo), para completar su récord personal de cinco goles en los últimos tres partidos y sellar el 2 a 0.**

La victoria no se discute. Racing va sumando y ahora piensa en San Lorenzo y la Copa Sudamericana. Olimpo hace cuentas por culpa del promedio.

Martín Mandra, autor de los dos goles "canallas", se anticipa al cierre de Javier Lux y cabecea al arco de Luis Islas.

Diego Milito, genio y figura, deja en el camino a Gastón Aguirre. El delantero de Racing fue el mejor del partido y, además, marcó los dos goles de la "Academia".

COTIZAN EN BOLSA

VALORES EN ALZA

DIEGO MILITO (R), 8: El hombre desequilibrante. Está atravesando por el mejor momento de la temporada. Anoche no sólo anotó los dos tantos de su equipo, sino que además se retrasó unos metros para colaborar con el armado del juego.

GUSTAVO CAMPAGNUOLO (R), 7: Tuvo cuatro intervenciones decisivas cuando la "Academia" aún ganaba sólo por un gol de diferencia. Gracias a su solidez los de Avellaneda encontraron la tranquilidad para redondear un resultado positivo.

VALORES EN BAJA

LEONARDO MAS (O), 4: Sintió la falta de fútbol. Su misión era la de generar fútbol para los locales, pero nunca lo consiguió. Luego fue reemplazado.

JULIAN MAIDANA (R), 4: Lo más flojo de la defensa. Por su sector se crearon las acciones de peligro más claras para los bahienses.

Arrancan Pensando en el día Miércoles

Después de su cómoda victoria frente a **Colón** en el Nuevo Gasómetro, **San Lorenzo** volverá a trabajar hoy a las 10 con la cabeza puesta en el choque del miércoles frente a **Racing**. Este será el partido que definirá el pase a las semifinales de la **Copa Sudamericana** y aunque los **"Santos"** llegan con una ventaja de 3-1 (resultado del partido de ida), su técnico **Rubén Insua** no quiere dejar ningún detalle librado al azar.

Entre las novedades más importantes que se registraran en el entrenamiento de hoy, se encuentran la vuelta al trabajo de **Nicolás Frutos**, quien ya está en condiciones de jugar. Y la incorporación al plantel profesional del juvenil **Jonathan Bottinelli**, integrante del seleccionado sub-20 que dirige **Hugo Tocalli**.

Mañana el plantel volverá a trabajar y el martes tras la práctica quedarán concentrados los futbolistas que participarán del clásico, que tendrá como escenario el "Cilindro" de Avellaneda. De acuerdo a lo previsto, el **"Gallego"** mantendría a los mismos once que ganaron el pasado viernes: **Saja; Esquivel, Gonzalo Rodríguez, Morel Rodríguez y Paredes; Chatruc, Michelini y Zurita; Romagnoli; Astudillo y Acosta**.

El clima en el Bajo Flores es de tranquilidad y suma confianza a la espera de este encuentro, que también será muy importante en lo económico, ya que si **San Lorenzo** pasa a la siguiente fase (deberá enfrentar al ganador de Bolívar-Gimnasia) ingresarán a sus arcas 150.000 dólares.

PRIMERA CLASE

EQUIPOS	J	G	E	P	Gf	Gc	Pts
INDEPENDIENTE	**12**	**9**	**2**	**1**	**36**	**13**	**29**
RIVER	12	8	3	1	26	10	27
SAN LORENZO	13	6	5	2	21	16	23
BOCA	12	6	3	3	19	10	21
CHACARITA	12	6	2	4	13	13	20
COLON	13	5	5	3	15	18	20
CENTRAL	13	5	4	4	27	21	19
VELEZ	13	5	4	4	17	12	19
RACING	13	5	4	4	19	20	19
ARSENAL	12	5	3	4	19	14	18
LANUS	13	4	5	4	11	16	17
NEWELL'S	12	4	4	4	14	14	16
UNION	13	4	4	6	15	18	16
TALLERES	13	3	5	5	14	20	14
BANFIELD	12	2	5	5	7	11	11
GIMNASIA	12	2	5	5	10	15	11
OLIMPO	13	2	5	6	14	24	11
HURACAN	13	2	4	7	14	28	10
ESTUDIANTES	12	2	2	8	14	23	8
CHICAGO	12	1	4	7	8	17	7

LOS "PRO-MIEDOS"

EQUIPOS	00/01	01/02	02/03	Pts.	PJ	Prom.
RIVER	78	84	27	189	88	2,147
BOCA	71	68	21	160	88	1,818
SAN LORENZO	81	57	23	161	89	1,808
ARSENAL	-	-	18	18	12	1,500
GIMNASIA	55	64	11	130	88	1,477
RACING	40	71	19	130	89	1,460
COLON	49	56	20	125	89	1,404
CHACARITA	56	47	20	123	88	1,397
VELEZ	56	48	19	123	89	1,382
ESTUDIANTES	56	54	8	118	88	1,340
NEWELL'S	48	51	16	115	88	1,306
INDEPENDIENTE	42	41	29	112	88	1,272
LANUS	43	51	17	111	89	1,247
HURACAN	55	44	10	109	89	1,224
BANFIELD	-	48	11	59	50	1,180
TALLERES	61	30	14	105	89	1,179
UNION	46	39	16	101	89	1,134
CENTRAL	41	40	19	100	89	1,123
CHICAGO	-	48	7	55	50	1,100
OLIMPO	-	-	11	11	13	0,846

El mellizo Gustavo encabeza un ataque de Central pese a la marca de dos jugadores de Talleres. En Rosario un empate que nadie discute

Central-Talleres, en un Empate sin Discusión

COTIZAN EN BOLSA

VALORES EN ALZA

DIEGO BUSTOS (T) 8: Una vez más mostró su habilidad para definir de "rabona" en el primer gol. En el segundo, dejó en evidencia su oportunismo para aparecer en el momento que más lo necesitaba su equipo.

MARTIN MANDRA (C) 7: Fue pieza fundamental en Central, por su presencia en el área y su capacidad goleadora para dar vuelta el marcador cuando se jugaban 14 minutos del segundo tiempo.

VALORES EN BAJA

MARCELO MAIDANA (C) 3: Muy inseguro en la marca, brindó demasiadas ventajas y no pudo parar en toda la noche a Diego Bustos.

CRISTIAN SMIGIEL (T) 3: Cometió muchos errores, uno de ellos le permitió a Martín Mandra anotar el segundo gol para Central.

ROSARIO.- Con argumentos muy similares **Central** y **Talleres** brindaron un partido entretenido, con modificaciones en el marcador y varias situaciones frente a los arcos. Pero al final ninguno de los dos pudo prevalecer y terminaron empatando (2-2). De esta manera, ambos equipos sumaron un punto que vale para la tabla de los Pro-miedos, que actualmente tiene a los dirigidos por **César Menotti** en zona de promoción.

El gasto lo hizo el **"Canalla"** y contó con las mejores situaciones, pero una vez más volvió a fallar en la definición. Esa falta de puntería la pagó muy cara porque el fondo no daba seguridad. Entonces, cuando menos se lo esperaba apareció el impredecible **Diego Bustos** y rabona mediante superó a **Castellano**.

A partir de ese momento, la gente olvidó la superioridad que había evidenciado su equipo y el buen juego que mostró, de a ratos, de mitad de cancha hasta el borde del área. Los aplausos le dieron paso a los insultos y la reprobación fue general.

Todo siguió igual tras el descanso con **Central** jugando con más garra que fútbol. Este método le dio mejores dividendos y a los 10 minutos **Martín Mandra** se esforzó para empujarla a escasos metros del arco y así señalar el empate. Los jugadores de **Talleres** protestaron una supuesta infracción del delantero a **Luis Islas**, pero **Gabriel Favale** ya había cobrado.

Tan sólo cuatro minutos más tarde, una nueva aparición de **Mandra** le alcanzó para dar vuelta el marcador. En esta oportunidad el goleador definió por encima de **Islas** y volvió la tranquilidad al **"Gigante de Arroyito"**.

Recién al encontrarse en desventaja los cordobeses depusieron su actitud especulativa y el **"Checho" Batista** mandó a **Real** (delantero) a la cancha y sacó un volante, **Javier Lux**. La jugada le salió bien y a siete minutos del final nuevamente **Diego Bustos** venció a **Castellano** para establecer el empate.

El último tramo del encuentro fue a todo ritmo pero sin ideas. Por eso, ninguno de los dos pudo quebrar la paridad, que terminó siendo el resultado más justo.

CENTRAL 2		TALLERES 2	
1	CASTELLANO..... (5)	1	ISLAS..... (7)
4	FERRARI..... (5)	16	PLAZA..... (4)
13	M. MAIDANA..... (3)	14	AVENDAÑO..... (5)
18	DANIEL DIAZ..... (4)	36	SIMIGIEL..... (3)
22	CARDENAS..... (5)	24	BARONI..... (5)
17	MA. QUINTEROS..... (5)	18	SOLANA..... (5)
5	DANIEL QUINTEROS (5)	8	RIMOLDI..... (6)
24	G.B. SCHELOTTO.... (5)	5	JAVIER LUX..... (5)
		11	DIEGO BUSTOS ..... (8)
11	DE BRUNO ..... (5)		
		10	LA PAGLIA ..... (6)
7	MANDRA..... (7)		
9	FIGUEROA ..... (5)	7	C. GONZALEZ..... (5)

SUPLENTES: 20-MANCHADO, 10-PABLO SANCHEZ Y 12-ABRIOLA.
DT: CESAR MENOTTI.

SUPLENTES: 12-MARCOS GUTIERREZ Y 33-ERPEN.
DT: SERGIO BATISTA.

CAMBIOS: En **CENTRAL**: 25m ST 14-Erroz por De Bruno y 35m ST 19-César Delgado por Mandra. En **TALLERES**: 17m ST 25-Real por Javier Lux, 30m ST 21-Roth por Solana y 42m ST 22-Carrizo por Diego Bustos.

GOL EN EL PRIMER TIEMPO: 36m Diego Bustos (T).

GOLES EN EL SEGUNDO TIEMPO: 10m y 14m Mandra (C) y 38m Diego Bustos (T).

INCIDENCIA: 44m ST expulsado Real (T) por juego brusco.

ARBITRO: Gabriel Favale (4).

CANCHA: Central.

RECAUDACION: No fue suministrada.

LA FIGURA: Diego Bustos (T) 8.

PARA RACING

anador; Olimpo, Cada vez más Comprometido

a los centrales visitantes.
el colombiano Bedoya generó la
para la "Academia", pero tiró el
buena posición. Y ahí se terminó
ng. En los diez minutos finales el
ntó con dos llegadas: en la primera
ó a atorar el remate de **Desagasti-**
nández Di Alesio remató desviado

presión en el comienzo de la segun-
esbordó a Olimpo en base a fútbol y
Milito, el mejor jugador de la cancha,
ar a ponerle justicia al resultado del
ntos cuando fue a buscar al área una
le bajó justito. Milito puso la punta del pie antes que Vivaldo le tapase completamente el arco.

Olimpo acusó el golpe y la "Academia" comenzó a manejar el trámite con comodidad. Un taco de Pavlovich sirvió para habilitar el desborde de Arano y Milito otra vez quedó cerca del gol. Después fue el "Mumo" Peralta quien casi anota tras buscar un pelotazo de Romero.

Hubo un rato de Olimpo en el que Campagnuolo se lució ganando cuatro pelotas decisivas y **el remate de Milito (por sobre Vivaldo), para completar su récord personal de cinco goles en los últimos tres partidos y sellar el 2 a 0.**

La victoria no se discute. Racing va sumando y ahora piensa en San Lorenzo y la Copa Sudamericana. Olimpo hace cuentas por culpa del promedio.

Diego Milito, genio y figura, deja en el camino a Gastón Aguirre. El delantero de Racing fue el mejor del partido y, además, marcó los dos goles de la "Academia".

Arrancan Pensando en el día Miércoles

Después de su cómoda victoria frente a **Colón** en el Nuevo Gasómetro, **San Lorenzo** volverá a trabajar hoy a las 10 con la cabeza puesta en el choque del miércoles frente a **Racing**. Este será el partido que definirá el pase a las semifinales de la **Copa Sudamericana** y aunque los **"Santos"** llegan con una ventaja de 3-1 (resultado del partido de ida), su técnico **Rubén Insua** no quiere dejar ningún detalle librado al azar.

Entre las novedades más importantes que se registraran en el entrenamiento de hoy, se encuentran la vuelta al trabajo de **Nicolás Frutos**, quien ya está en condiciones de jugar. Y la incorporación al plantel profesional del juvenil **Jonathan Bottinelli**, integrante del seleccionado sub-20 que dirige **Hugo Tocalli**.

Mañana el plantel volverá a trabajar y el martes tras la práctica quedarán concentrados los futbolistas que participarán del clásico, que tendrá como escenario el "Cilindro" de Avellaneda. De acuerdo a lo previsto, el **"Gallego"** mantendría a los mismos once que ganaron el pasado viernes: **Saja; Esquivel, Gonzalo Rodríguez, Morel Rodríguez y Paredes; Chatruc, Michelini y Zurita; Romagnoli; Astudillo y Acosta**.

El clima en el Bajo Flores es de tranquilidad y suma confianza a la espera de este encuentro, que también será muy importante en lo económico, ya que si **San Lorenzo** pasa a la siguiente fase (deberá enfrentar al ganador de Bolívar-Gimnasia) ingresarán a sus arcas 150.000 dólares.

alleres, en un in Discusión

D.- Con argumentos muy simila-
Talleres brindaron un partido
con modificaciones en el marca-
ituaciones frente a los arcos. Pe-
nguno de los dos pudo prevale-
aron empatando (2-2). De esta
os equipos sumaron un punto
a la tabla de los Pro-miedos, que
tiene a los dirigidos por **César**
ona de promoción.
hizo el **"Canalla"** y contó con las
aciones, pero una vez más volvió
definición. Esa falta de puntería
cara porque el fondo no daba se-
onces, cuando menos se lo espe-
el impredecible **Diego Bustos** y
nte superó a **Castellano**.
e ese momento, la gente olvidó
dad que había evidenciado su
uen juego que mostró, de a ra-
d de cancha hasta el borde del
ausos le dieron paso a los insul-
bación fue general.
ió igual tras el descanso con **Central** jugando con más garra que fútbol. Este método le dio mejores dividendos y a los 10 minutos **Martín Mandra** se esforzó para empujarla a escasos metros del arco y así señalar el empate. Los jugadores de **Talleres** protestaron una supuesta infracción del delantero a **Luis Islas**, pero **Gabriel Favale** ya había cobrado.

Tan sólo cuatro minutos más tarde, una nueva aparición de **Mandra** le alcanzó para dar vuelta el marcador. En esta oportunidad el goleador definió por encima de **Islas** y volvió la tranquilidad al **"Gigante de Arroyito"**.

Recién al encontrarse en desventaja los cordobeses depusieron su actitud especulativa y el **"Checho" Batista** mandó a **Real** (delantero) a la cancha y sacó un volante, **Javier Lux**. La jugada le salió bien y a siete minutos del final nuevamente **Diego Bustos** venció a **Castellano** para establecer el empate.

El último tramo del encuentro fue a todo ritmo pero sin ideas. Por eso, ninguno de los dos pudo quebrar la paridad, que terminó siendo el resultado más justo.

CENTRAL 2		TALLERES 2	
1	CASTELLANO (5)	1	ISLAS (7)
4	FERRARI (5)	16	PLAZA (4)
13	M. MAIDANA (3)	14	AVENDAÑO (5)
18	DANIEL DIAZ (4)	36	SIMIGIEL (3)
22	CARDENAS (5)	24	BARONI (5)
17	MA. QUINTEROS (5)	18	SOLANA (5)
5	DANIEL QUINTEROS (5)	8	RIMOLDI (6)
24	G.B. SCHELOTTO (5)	5	JAVIER LUX (5)
11	DE BRUNO (5)	11	DIEGO BUSTOS (8)
7	MANDRA (7)	10	LA PAGLIA (6)
9	FIGUEROA (5)	7	C. GONZALEZ (5)

SUPLENTES: 20-MANCHADO, 10-PABLO SANCHEZ Y 12-ARRIOLA.
DT: CESAR MENOTTI.

SUPLENTES: 12-MARCOS GUTIERREZ Y 33-ERPEN.
DT: SERGIO BATISTA.

CAMBIOS: EN **CENTRAL**: 25m ST 14-Erroz por De Bruno y 35m ST 19-César Delgado por Mandra. En **TALLERES**: 17m ST 25-Real por Javier Lux, 30m ST 21-Roth por Solana y 42m ST 22-Carrizo por Diego Bustos.
GOL EN EL PRIMER TIEMPO: 36m Diego Bustos (T).
GOLES EN EL SEGUNDO TIEMPO: 10m y 14m Mandra (C) y 38m Diego Bustos (T).
INCIDENCIA: 44m ST expulsado Real (T) por juego brusco.
ARBITRO: Gabriel Favale (4).
CANCHA: Central.
RECAUDACION: No fue suministrada.
LA FIGURA: Diego Bustos (T) 8.

PRIMERA CLASE

EQUIPOS	J	G	E	P	Gf	Gc	Pts
INDEPENDIENTE	**12**	**9**	**2**	**1**	**36**	**13**	**29**
RIVER	12	8	3	1	26	10	27
SAN LORENZO	13	6	5	2	21	16	23
BOCA	12	6	3	3	19	10	21
CHACARITA	12	6	2	4	13	13	20
COLON	13	5	5	3	15	18	20
CENTRAL	13	5	4	4	27	21	19
VELEZ	13	5	4	4	17	12	19
RACING	13	5	4	4	19	20	19
ARSENAL	12	5	3	4	19	14	18
LANUS	13	4	5	4	11	16	17
NEWELL'S	12	4	4	4	14	14	16
UNION	13	4	4	6	15	18	16
TALLERES	13	3	5	5	14	20	14
BANFIELD	12	2	5	5	7	11	11
GIMNASIA	12	2	5	5	10	15	11
OLIMPO	13	2	5	6	14	24	11
HURACAN	13	2	4	7	14	28	10
ESTUDIANTES	12	2	2	8	14	23	8
CHICAGO	12	1	4	7	8	17	7

LOS "PRO-MIEDOS"

EQUIPOS	00/01	01/02	02/03	Pts.	PJ	Prom.
RIVER	78	84	27	189	88	2,147
BOCA	71	68	21	160	88	1,818
SAN LORENZO	81	57	23	161	89	1,808
ARSENAL	-	-	18	18	12	1,500
GIMNASIA	55	64	11	130	88	1,477
RACING	40	71	19	130	89	1,460
COLON	49	56	20	125	89	1,404
CHACARITA	56	47	20	123	88	1,397
VELEZ	56	48	19	123	89	1,382
ESTUDIANTES	56	54	8	118	88	1,340
NEWELL'S	48	51	16	115	88	1,306
INDEPENDIENTE	42	41	29	112	88	1,272
LANUS	43	51	17	111	89	1,247
HURACAN	55	44	10	109	89	1,224
BANFIELD	-	48	11	59	50	1,180
TALLERES	61	30	14	105	89	1,179
UNION	46	39	16	101	89	1,134
CENTRAL	41	40	19	100	89	1,123
CHICAGO	-	48	7	55	50	1,100
OLIMPO	-	-	11	11	13	0,846

La Hora del Inter

EN EL 5' DE DESCUENTO, LE EMPATO A JUVENTUS 1-1

Inter, dirigido por Héctor Cúper, salvó la punta y el invicto al empatar como local **1-1** en el quinto minuto de descuento frente a **Juventus**, último campeón, en uno de los partidos adelantados jugados ayer por la sexta fecha de la liga italiana. La "Juve" se puso en ventaja con un gol de **Alessandro Del Piero** a los 42 minutos del segundo tiempo, e Inter logró el empate ocho minutos más tarde a través de **Christian Vieri.** Con este resultado, el equipo milanés sigue transitoriamente como único líder del certamen con 13 unidades y Juventus quedó con 9. En Inter jugaron de titulares los argentinos **Javier Zanetti**, **Matías Almeyda** (fue reemplazado a los 16 minutos del segundo tiempo) y **Hernán Crespo**, mientras que **Mauro Camoranesi** integró la formación titular de Juventus. En el encuentro fueron expulsados **Antonio Conte** (Juventus) y **Domenico Morfeo** (Inter) en el tercer minuto de descuento del segundo tiempo. En el otro partido jugado ayer, **Roma**, con **Gabriel Batistuta** y **Walter Samuel** de titulares, venció a **Empoli** por **3-1**, de visitante. En el primer tiempo, el conjunto romano abrió el marcador con un gol del brasileño **Emerson** a los 31, y tres minutos después aumentó el francés **Vincent Candela**. Empoli descontó a los 31 minutos del segundo tiempo con un tanto de **Antonio Di Natale**, mientras que **Damiano Tommasi** marcó la tercera conquista de Roma en el tercer minuto de descuento. Batistuta, quien sufrió un corte en el arco superciliar izquierdo (se le aplicaron puntos de sutura durante el descanso), anotó un gol a los 43 minutos del complemento, pero fue anulado por haberse ayudado con la mano. La fecha se completará hoy con los siguientes encuentros: **Atalanta-Milan, Bolonia-Brescia, Como-Piacenza, Lazio-Perugia, Torino-Chievo Verona, Udinese-Reggina y Modena-Parma.**

● **TRIPLETA DE ROSSI:** El ex delantero de River, **Julio Rossi**, anotó tres tantos en el cómodo triunfo que su equipo, **Basilea**, consiguió por **6-0** sobre **Saint Gallen**, para pasar a encabezar transitoriamente la tabla de posiciones de la primera división del fútbol de Suiza. Por su parte, el ex Boca, **Christian Giménez** convirtió otro de los seis tantos. Además Lucerna venció 4-3 a Servette, en tanto que Aarau y Young Boys igualaron 1-1. La jornada se completará hoy con los encuentros que sostendrán Grasshoppers (el delantero argentino **Antonio Barijho** iría al banco de suplentes)-Neuchatel Xamax, Thun-Zurich y Wil-Delemont.

Crespo trata de zafar de la marca de Davids.

EMPATO VALENCIA Y PERDIO EL REAL

Valencia, actual campeón, empató **1-1** con **Atlético de Madrid**, **Real Madrid** perdió **2-0** con **Racing de Santander** y **Villarreal** superó a **La Coruña** por **3-1**, en los partidos adelantados jugados ayer por la sexta fecha de la liga española.

Valencia, con **Roberto Ayala, Mauricio Pellegrino y Pablo Aimar** de titulares, se puso en ventaja con un gol de Rubén Baraja a los 39 minutos del primer tiempo, y Javi Moreno logró el empate para los "colchoneros" a los 28 del segundo tiempo. Racing de Santander, sin **Claudio Arzeno, Diego Mateo y Oscar Mena**, logró su tercera victoria en el certamen al derrotar como local 2-0 a Real Madrid. Los goles del conjunto cántabro fueron logrados por el uruguayo Mario Regueiro, a los 41 minutos del primer tiempo, y Pedro Munitis, quien está a préstamo de Real Madrid, a los 6 del segundo tiempo.

En Real Madrid, **Esteban Cambiasso** jugó de titular al igual que Zinedine Zidane y los brasileños Ronaldo y Roberto Carlos, mientras que **Santiago Solari** ingresó a los 7 minutos del segundo tiempo. Villarreal, con **Martín Palermo** pero sin **Rodolfo Arruabarrena**, logró su primera victoria en el campeonato al derrotar a La Coruña por 3, con tantos de Víctor, Víctor Fernández y Belletti, descontando César en contra.

La fecha se completará hoy con los encuentros que jugarán **Betis-Mallorca, Osasuna-Sevilla, Celta de Vigo-Rayo Vallecano, Alavés-Real Sociedad, Espanyol-Huelva, Athletic de Bilbao-Málaga y Valladolid- Barcelona.** En el equipo catalán volverá a la titularidad **Roberto Bonano**, acompañando a **Javier Saviola**, en tanto que **Juan Román Riquelme** irá de nuevo al banco.

CARDETTI Y SU ROMANCE CON EL GOL

Martín Cardetti logró uno de los goles de **París Saint Germain**, que venció a **Troyes** por **2-1** y quedó a un punto de los líderes **Auxerre** y **Niza**, en uno de los partidos disputados ayer por la undécima fecha de la liga francesa. El "Chapulín" logró el primer tanto de su equipo a los cinco minutos del primer tiempo y alcanzó las seis conquistas en el certamen. El segundo gol de París Saint Germain fue convertido por el brasileño Ronaldinho Gaúcho, a los ocho minutos de la etapa inicial. En el cuadro parisino, además de Cardetti, fueron titulares **Mauricio Pochettino** y **Gabriel Heinze**. En tanto **Auxerre**, que llegaba como puntero, fue goleado por **Lyon**, último campeón, por **3-0**, de visitante, con tres tantos del brasileño **Juninho Pernambucano**, dos de tiro libre, mientras que **Niza** igualó **0-0** con **Nantes**, dirigido por el argentino **Angel Marcos**. **Mónaco**, con **Lucas Bernardi** de titular pero sin **Marcelo Gallardo**, empató **1-1** con **Lille**, que contó con **Fernando D'Amico** en la formación inicial.

MONTEVIDEO

(Sorteo de Ayer)

1°.....889	11°.....715
2°.....407	12°.....105
3°.....194	13°.....882
4°.....778	14°.....326
5°.....696	15°.....809
6°.....508	16°.....519
7°.....227	17°.....929
8°.....454	18°.....302
9°.....528	19°.....080
10°.....942	20°.....095

SOLIDARIA

Se llevó a cabo anoche un nuevo sorteo de la Solidaria, que favoreció a este número:

01764

Los billetes con esta combinación tienen un premio de $ 50.000 y si aciertan el complementario **206** se llevan $ 2.500.000.

LOTERIA NACIONAL

1)	548.291	$ 4.577.146,86
2)	097.377	$ 5.336,40
3)	433.501	$ 2.668,20
4)	454.882	$ 1.600,92
5)	087.536	$ 1.067,28
6)	127.768	$ 533,64
7)	139.283	$ 533,64
8)	091.877	$ 533,64
9)	593.332	$ 533,64
10)	279.193	$ 533,64

PROVINCIA

(Sorteo Nocturno de Ayer)

1°.....7394	11°.....6436
2°.....2096	12°.....4616
3°.....9701	13°.....9558
4°.....1225	14°.....5997
5°.....1002	15°.....7094
6°.....7676	16°.....7885
7°.....9438	17°.....6441
8°.....7754	18°.....9528
9°.....2082	19°.....2058
10°.....9444	20°.....0327

SANTA FE

(Sorteo de Ayer)

1°.....37798	11°.....30909
2°.....30872	12°.....11526
3°.....34544	13°.....20845
4°.....18628	14°.....12427
5°.....20576	15°.....32644
6°.....22391	16°.....28519
7°.....13578	17°.....01142
8°.....17851	18°.....33167
9°.....04429	19°.....38389
10°.....21212	20°.....32936

QUINIELA POCEADA

1°.....01	6°.....36	11°.....68	16°.....85
2°.....06	7°.....51	12°.....72	17°.....90
3°.....20	8°.....54	13°.....77	18°.....91
4°.....32	9°.....63	14°.....82	19°.....93
5°.....34	10°.....66	15°.....83	20°.....99

Letras: D-F-L-W

Con ocho aciertos:	Vacante: $ 302.510,55.
Con siete aciertos:	1 apuesta: $ 16.099,29.
Con seis aciertos:	14 apuestas: c/una: $ 426,06.

QUINIELA

(Sorteo Vespertino de Ayer) Clave de letras: D-F-L-W

1°.....8291	6°.....7768	11°.....6477	16°.....1372
2°.....7377	7°.....9283	12°.....5120	17°.....6954
3°.....3501	8°.....1877	13°.....6299	18°.....3401
4°.....4882	9°.....3332	14°.....7434	19°.....6282
5°.....7536	10°.....9193	15°.....4806	20°.....5651

LOTERIA DE MENDOZA

(Sorteo de Ayer)

1°	con $	200.000	15918	11° con $	1.500 07690
2°	" $	10.000	39763	12° " $	1.400 09822
3°	" $	4.000	18026	13° " $	1.300 20045
4°	" $	2.800	23348	14° " $	1.200 18192
5°	" $	2.400	43428	15° " $	1.100 18281
6°	" $	2.000	31569	16° " $	1.000 17570
7°	" $	1.900	47849	17° " $	800 03686
8°	" $	1.800	19411	18° " $	700 27336
9°	" $	1.700	08219	19° " $	600 01921
10°	" $	1.600	30202	20° " $	500 45802

Apueste por la Provincia

Su apuesta contribuye a la enseñanza pública, a los planes sociales y a los trasplantes de órganos

Instituto Provincial de Lotería y Casinos de Buenos Aires

LOTERIA Y CASINOS DE BUENOS AIRES

Por dentro, Peasant aguanta el embate de Pellegrino, que responde al rigor pero no puede quebrar.

G.P. JOCKEY CLUB
10ª CARRERA - 2.000 METROS

CABALLO JOCKEY	Nº	A	Pag.
1 PEASANT II 56, P.Robles	(8)	-.-	-.-
2 Pellegrino 56, J.C.Méndez	(5a)	1/2pzo.	5,25
3 Memorion 56, J.Noriega	(7)	21/2cps.	3,75
4 El Charlatán 56, A.Rivero	(4)	4cps.	19,05
5 Soy Desatanudos 56, J.Valdivieso...	(10)	21/2cps.	5,85
6 Danish Dancer 56, J.Lagos	(2)	5cps.	99,99
7 Denominado 56, R.Ioselli	(3)	21/2cps.	14,10
8 Question 56, P.Falero	(9)	2cps.	10,10
9 Impropio 56, J.Arana	(6)	2cps.	42,30
U Blockbuster 56, M.Sarati	(1)	15cps.	38,80

DIV.: PEASANT: $ 2,35, 1,75 y 1,20. PELLEGRINO: $ 3,10 y 1,65. MEMORION: $ 1,30.

DOBLE: $ 8,90. EXACTA: $ 17,10. TRIFECTA: $ 39,00. IMPERFECTA: $ 11,40. No corrió: Freddy (5). Tiempo: 1'58"47/100. Cuidador: J.C.Etchechoury (h). Caballeriza: La Frontera (Mza.). El ganador es hijo de Equalize y Nashira. Edad: 3 años.

CANDIDATO DE CRONICA

PEASANT IMPUSO SU CLASE

El Invicto Guapeó Para Frenar por Medio Pescuezo a Pellegrino en el "Jockey Club" y Quedó a un Paso de Convertirse en Triple Coronado

Poniendo sobre el tapete toda su clase, el invicto **Peasant** se adjudicó un guapo triunfo en el **Gran Premio Jockey Club** disputado ayer en San Isidro. Frenó por medio pescuezo la estocada final del brasileño Pellegrino, y sumó a su historial la segunda gema de la Triple Corona quedando a un paso de convertirse en crack de su generación.

El defensor del stud mendocino La Frontera empleó para cubrir los 2.000 metros de carrera un excelente tiempo de 1' 58" 47/100, demostrando que no tiene problemas en el césped, donde actuó por primera vez.

Pedrito Robles lo dirigió con mucha seguridad, al principio lo ubicó en un expectante quinto puesto mientras Danish Dancer marcaba el camino seguido por Denominado, Memorion y Blockbuster, todos agrupados en unos cinco cuerpos. Sin mayores variantes fueron dejando la recta del opuesto, y ya en el codo de Acassuso, Danish Dancer seguía mostrando el camino, presionado ahora por Denominado que se ubicaba a su flanco exterior preparando el "sorpasso", a casi medio cuerpo. A otros dos largos de distancia corrían apareados Memorion, por un andarivel cercano a los palos, y Pellegrino que iba por el tercer carril, al tiempo que más abierto se insinuaba la carga de Peasant.

Ya en la recta, Peasant atropelló rápidamente a media cancha, obligando a Pellegrino a buscar algo más adentro; lo que a su vez condenó a Memorion a quedar 'encajonado' contra los palos y al anca del hasta entonces puntero Danish Dancer, durante unos metros. En seguida, Peasant pasó a dominar la prueba con muy buena acción, lo que hacía presagiar su victoria. Pero no pudo desprenderse de Pellegrino, que exigido a fondo por Méndez descontaba terreno velozmente. Al mismo tiempo, Noriega le cambiaba su andarivel a Memorión, que también atropelló con ímpetu. Los últimos 200 metros se hicieron emocionantes, pero Peasant demostró que tiene calidad y mantuvo medio pescuezo sobre el pupilo de La Providencia al cruzar la raya.

Ahora quedó a un paso de consagrarse como Triple Coronado, aunque la brillante actuación de Pellegrino, que recién había salido de perdedor, lo hace justo merecedor de una revancha. Y lo mismo vale para Memorión, por los tropiezos sufridos. De modo que nos espera un "Nacional" apasionante.

Retorno triunfal de Peasant acompañado por su dueño.

Sonrisas y legítimo orgullo a la hora de posar con los trofeos.

"Tiene una Garra Tremenda"

Exultante se lo vio en el pesaje al tucumano **Pedro Robles**, luego de este triunfo. No sólo por ser el más importante que logró (junto con la Copa de Plata de Alexine), sino por la expectativa de obtener la Triple Corona con este guapo potrillo. Entre abrazos y felicitaciones, declaró que **"lo apuré un poco antes de entrar a la recta y Peasant respondió a pleno; por eso cuando vi venir a Pellegrino, estaba seguro de que no iba a poder quebrar a Peasant porque tiene una garra tremenda. Creo que es un potrillo bárbaro,el mejor de los que me tocó dirigir"**

Para el trainer **Juan Carlos Etchechoury (h)** también era indisimulable la alegría . Declaró que **"Peasant me causó excelente impresión desde que lo empecé a atender; siempre supe que se estaba en presencia de un ejemplar de muchas condiciones".**

Por su parte, **Julio César Méndez** se lamentaba por lo cerca que estuvo de la gloria: **"Quizá le faltó un cachito de suerte durante el desarrollo, pero arriba me ilusioné con que podía alcanzarlo a Peasant y por muy poquito no se nos dio".**

Por último, **Juan Noriega** no ocultaba la bronca por lo vivido momentos antes con el zaino Memorion, de quien dijo que: **"si encontraba paso junto a los palos y Danish Dancer en su primer intento bien pudo haber peleado la definición. Al tener que modificar la línea, los de adelante se le escaparon. Habrá que esperar la revancha y allí trataremos de dar más guerra, porque Memorion es un potrillo de mucha clase".**

CAMPAÑA DE NIVEL SUPERLATIVO

Brillante trayectoria desarrolló Peasant, manteniéndose invicto en 4 salidas a la pista. Debutó en el clásico Penna apabullando en esa instancia de punta a punta a Ringo Fitz, rival que lo escoltó desde nueve cuerpos en un buen tiempo de 1' 35" 29 para recorrer la milla, sobre un verdadero fangal. Luego repitió por 6 cuerpos sobre El Marroquí en 1'33" y chirolas. Luego vino su triunfo consagratorio en la Polla de Potrillos, y pese a que su victoria le resultó trabajosa, dio la impresión de distraerse, como que tenía más "motor". Y ayer se afirmó al tope del ranking al sortear su primer examen pastero, demostrando que pese lo ajustado del fallo van a tener que correr mucho si pretenden ganarle a un guapo de verdad.

Seis "Falerazos" y Otras Yerbas

A un cuando el clima amenazante opacó el entusiasmo de muchos, más de 23.000 personas se dieron cita en el hipódromo de San isidro para vivir la fiesta del Jockey Club. Se movieron fichas por **1.467,549 pesos.** Una buena suma para estos tiempos.

Entre los profesionales, nuevamente **Pablo Falero** se llevó las palmas. Al igual que el viernes, ayer cruzó el disco triunfal **en seis oportunidades.** Y casi son 7: En la última perdió por el hocico.

Asimismo, en la sexta carrera se produjo un distanciamiento. Había ganado Potrifara por escaso margen sobre Indias. Pero el Comisariato, tras el reclamo de Noriega, distanció a la ganadora al segundo puesto. Al parecer, la reservada del Tori se abrió en el final molestando a la de Noriega. En la foto de esta página se nota que Ioselli le muestra la fusta a su conducida para evitar que se siga abriendo.

SAN ISIDRO Así LLEGARON

1ª Carrera — **Premio AUTENTICO** — **1.600 Metros**

CABALLO	JOCKEY	Nº	A	Pag.
1 LADY REGENCY 57, P.Falero		(7)	-.-	-.-
2 A.Of Innocence 57, J.C.Méndez		(1)	cza.	3,15
3 Finalista Pin 57, O.Dávila		(3)	3¼cps.	7,20
4 Please Saveme 57, J.Zunino		(4)	4cpos.	7,40
5 Miss Sharon 57, A.Glades		(2)	v/min.	3,90
6 Exótica Glory 57, J.Paulé		(5)	8cpos.	99,99
U Sunday Miss 57, C.Huerta		(6)	2¼cps.	50,85

DIV.: LADY REGENCY: $ 2,05 y $ 1,75 y AGE OF INNOCENCE: $ 2,30.

EXACTA: $ 12,90. TRIFECTA: $ 40,60. IMPERFECTA: $ 8,00. Corrieron todas. Tiempo: 1'37"05/100. Cuidador: J. C.Maldotti. Caballeriza: Vacación. La ganadora es hija de Confidential Talk y Lady Regent. Edad: 4 años.

CANDIDATA DE CRONICA

2ª Carrera — **Premio MR. LIGHT TRES** — **1.000 Metros**

CABALLO	JOCKEY	Nº	A	Pag.
1 UN GALITO 56, C.Domínguez		(4)	-.-	-.-
2 Odiseo 56, P.Falero		(7)	2¼cps.	3,05
*3 Caro Pampeano 56, O.Dávila		(1)	dist.	12,05
4 Euskaldun Haize 56, A.Duarte		(3)	¾cpo.	80,85
5 Chalin Vin 56½, R.D.Luque		(5)	pzo.	2,00
6 Victory Diamond 52, J.Cabral		(6)	4cpos.	42,80
7 The Pacific 56, G.Solis		(2)	¾cpo.	7,50
U Yoko Fum 56, A.Tajomisski		(8)	12cps.	23,75

(*) El jockey del Nº 1 reclamó contra el Nº 3 y el Nº 5 y el mismo prosperó siendo éstos distanciados.

DIV.: UN GALITO: $ 8,10, $ 3,30 y $ 2,40; ODISEO: $ 1,85 y $ 1,50 y CARO PAMPEANO: $ 3,20.

DOBLE: $ 85,40. EXACTA: $ 37,70. TRIFECTA: $ 476,00. IMPERFECTA: $ 18,90. No corrieron: Es Mejor (9) y Vasco Francis (10). Tiempo: 56"36/100. Cuidador: M. A. J. Velazco. Caballeriza: Sta. Enriqueta. El ganador es hijo de Spazio y Dra. Nesi. Edad: 3 años.

3ª Carrera — **Premio ESPIRRO** — **1.400 Metros**

CABALLO	JOCKEY	Nº	A	Pag.
1 FUEGO MAXIMO 57, J.C.Méndez		(9)	-.-	-.-
2 Mr. Tei 57, P.Falero		(7)	1¼cpo.	1,30
3 Percutor 57, J.Batruni		(2)	5cpos.	12,30
4 Fadeyante 57, L.Villalba		(5)	1¼cpo.	12,35
5 Jerez Mag 54, F.Benítez O.		(3)	4cpos.	61,70
6 Yale Guapo 54, P.Leguizamón		(8)	2cpos.	87,50
7 Potro Pepe 57, C.Solis		(10)	2cpos.	38,45
8 Petit Cayras 53, J.Cabral		(4)	6cpos.	10,80
U Ventor 57, W.Armando		(6)	7cpos.	24,80

DIV.: FUEGO MAXIMO: $ 6,55, $ 2,10 y $ 1,35; MR TEI: $ 1,25 y $ 1,10 y PERCUTOR: $ 1,30.

DOBLE: $ 133,65. EXACTA: $ 23,20. TRIFECTA: $ 181,00. IMPERFECTA: $ 4,00. TRIPLE: $ 868,75(24 apuestas); $ 53,00 (98 apuestas). No corrió: Di Caprio (1). Tiempo: 1'21"51/100. Cuidador: F. N. Ricchi. Caballeriza: Equivest Stable. El ganador es hijo de Capo Máximo y Foscata. Edad: 4 años.

ENEMIGO DE CRONICA

4ª Carrera — **Premio CHULLO** — **1.600 Metros**

CABALLO	JOCKEY	Nº	A	Pag.
1 ILUSORA 56, P.Falero		(2)	-.-	-.-
2 La Gaule 56, J.Paulé		(4)	cza.	7,60
3 Ebeni 56, H.Ponce		(5)	4cpos.	4,95
4 French Victory 56, A.Ta'sski		(3)	¾cpo.	9,30
5 Arequipa 56, J.Medina		(1)	¾cpo.	4,80

DIV.: ILUSORA: $ 1,65.

DOBLE: $ 17,10. EXACTA: $ 8,70. TRIFECTA: $ 37,20. IMPERFECTA: $ 8,60. Corrieron todas. Tiempo: 1'39"95/100. Cuidador: J. C. Maldotti. Caballeriza: Vacación. La ganadora es hija de Roy e Idílica. Edad: 3 años.

CANDIDATA DE CRONICA

5ª Carrera — **Premio MONTE SIMON** — **1.000 Metros**

CABALLO	JOCKEY	Nº	A	Pag.
1 IMPUNE DON 53, R.A.López		(9)	-.-	-.-
2 What A Bomb 56, R.Ioselli		(8)	2¼cps.	9,20
3 Niño West 52, L.Sotelo		(7)	¾cpo.	5,35
4 Pichuquito 56, D.Ramella		(2)	¾cpo.	2,40
5 Bijou Phone 56, J.Batruni		(1)	3¼cps.	13,05
6 Tino 56, H.Ponce		(4)	1¼cpo.	99,99
7 Kawell 52, M.Palacios		(3)	4cpos.	36,60
8 Ultra Brillante 56, P.Falero		(6)	12cps.	12,20
U Tupamaro 52, J.Cabral		(10)	2¼cps.	99,99

DIV.: IMPUNE DON: $ 2,65, $ 1,75 y $ 1,20; WHAT A BOMB: $ 3,30 y $ 1,70 y NIÑO WEST: $ 1,65.

DOBLE: $ 8,70. EXACTA: $ 25,70. IMPERFECTA: $ 16,50. CUATRIFECTA: $ 392,60. TRIPLO: $ 270,25 (74 vales). No corrió: Good Crossing (5). Tiempo: 56"58/100. Cuidador: O. Cincunegui. Caballeriza: Cecilia V.C. El ganador es hijo de Sovereign Don y Kleinburg Girl. Edad: 3 años.

ENEMIGO DE CRONICA

6ª Carrera — **Premio ASIDERO** — **1.600 Metros**

CABALLO	JOCKEY	Nº	A	Pag.
1 INDIAS 54, J.Noriega		(3)	-.-	-.-
2 * Potrifara 54, R.Ioselli		(11)	dist.	3,90
3 Señor Lautaro 57, P.Robles		(4)	4cps.	13,05
4 Siberian Hunter 57, P.Falero		(6)	21/2cps.	6,20
5 Cuzquito 57, R.Cunz		(5)	3/4cp.	7,05
6 Time Killer 57, J.Herrera		(8)	1/1cp.	3,00
7 Potripay 57, J.C.Méndez		(2)	1/2cza.	44,40
8 Figurativo 57, G.Gómez		(9)	1/2cp.	18,60

Potrifara (11) vence a Indias en la sexta pero el Comisariato, la distanció.

9 Sharast 54, Ch.Domínguez		(10)	21/2cps.	25,10
10 Chino Franck 56, Lucas Sosa		(1)	11/2cp.	84,25
U Magic Day 57, M.Díaz		(7)	31/2cps.	13,30

*** Había ganado pero fue distanciado por molestar.**

DIV.: INDIAS: $ 7,25; $ 4,80 y $ 2,90. POTRIFARA: $ 2,60 y $ 1,75. SEÑOR LAUTARO: $ 4,25.

DOBLE: $ 39,10. EXACTA: $ 58,40. TRIFECTA: $ 754,70. IMPERFECTA: $ 27,80. TRIPLE: $ 151,50 (159 apuestas. PLACE: $ 19,75 (302 apuestas). Corrieron todos. Tiempo: 1'35"40/100. Cuidador: C.A.Garat. Caballeriza: Don Santiago. La ganadora es hija de Intérprete y Tribu. Edad: 5 años.

7ª Carrera — **Premio ULTRASONIDO** — **1.400 Metros**

CABALLO	JOCKEY	Nº	A	Pag.
1 GORRITI 57, P.Falero		(11)	-.-	-.-
2 Frijol 57, G.Solis		(13)	v.min.	3,70
3 Singer Parade 57, J.Zunino		(6)	2cps.	56,85
4 Santuri 54, P.Leguizamón		(10)	hco.	5,30
5 Fair King 57, A.Tajomisski		(3)	5cps.	23,75
6 Formulado 53, F.Pacheco		(7)	1cp.	9,85
7 Soy Martir 57, L.Coria		(8)	6cps.	99,99
8 Gerundio King 54, A.Acuña		(14)	21/2cps.	61,05
9 Baat Atleet 53, C.Sánchez		(1)	1/2cp.	99,99
10 Paris Trip 55, R.Cunz		(2)	12cps.	7,95
11 El Gran Nicolás 57, R.Ioselli		(9)	s.ap.	99,99
U Sand's 57, A.M.Ramírez		(14)	s.ap.	99,99
* Good Jinks 53, M.Núñez		(12)	-.-	99,99

*** Rodó en los 700 metros. Su jockey resulto ileso.**

DIV.: GORRITI: $ 1,95, $ 1,45 y $ 1,20. FRIJOL $ 1,55 y $ 1,35. SINGER PARADE: $ 2,45.

DOBLE: $ 19,60. EXACTA: $ 8,80. TRIFECTA: $ 233,40. IMPERFECTA: $ 6,10. No corrieron: Dancer Eye (5) y South Lawyer (15). Tiempo: 1'24"21/100. Cuidador: S.A.Scabone. Caballeriza: Milenium. El ganador es hijo de Southern Halo y Go Up. Edad: 5 años.

CANDIDATO EXACTA E IMPERFECTA DE CRONICA

8ª Carrera — **Premio L'EXPRESS** — **1.200 Metros**

CABALLO	JOCKEY	Nº	A	Pag.
1 LADY OCALA 56, P.Falero		(12)	-.-	-.-
2 Cronwell Lland 56, J.C.Méndez		(3)	11/2cp.	3,80
3 Surf Point 56, J.Paulé		(8)	1/2pzo.	23,35
4 Baska María 56, J.Herrera		(16)	3/4cp.	4,75
5 Gran Amiga 56, J.Medina		(14)	1/2cza.	18,15
6 Miss Monarch 56, E.Gramática		(4)	21/2cps.	3,25
7 Miss Dard 56, M.Díaz		(2)	1cp.	18,90
8 Elba 56, A.M.Ramírez		(13)	1/2cp.	20,70
9 Rogora 56, W.Serrudo		(6)	3/4cp.	73,95
10 Alma Viajera 56, Ch.Domínguez		(1)	11/2cp.	20,60
11 Topetina 54, R.Cunz		(1a)	cza.	-.-
12 Doricia 56, M.Cafere		(7)	pzo.	99,99
13 Opera Flint 56, R.Ioselli		(10)	6cps.	99,99
14 Charming Pink 56, J.Noriega		(9)	6cps.	28,50
15 Maquinera 53, A.Acuña		(11)	2cps.	99,99
U Snow Kit 52, J.Cabral		(15)	5cps.	99,99

DIV.: LADY OCALA: $ 4,70, $ 2,20 y $ 1,70. CRONWELL LAND: $ 1,90 y $ 1,40. SURF POINT: $ 5,15.

DOBLE: $ 11,90. EXACTA: $ 24,50. TRIFECTA: $ 689,70. IMPERFECTA: $ 14,60. TRIPLO: $ 637,00 (29 vales). No corrió: Any Fashion (5). Tiempo: 1'10"68/100. Cuidador: J.C.Maldotti. Caballeriza: Santa María de Araras. La ganadora es hija de Numerous y Lady Hindu. Edad: 3 años.

CANDIDATA DE CRONICA

9ª Carrera — **Premio HUIDO** — **1.000 Metros**

CABALLO	JOCKEY	Nº	A	Pag.
1 GRAN FELICITAS 57, A.Giorgis		(3)	-.-	-.-
2 Carita Toss 57, J.R.Méndez		(5)	21/2cps.	15,65
3 Porta Agnes 57, A.Rodríguez		(11)	1/2pzo.	9,95
4 Agus Bin 57, M.Méndez		(1)	1/2cp.	7,90
5 Mi Garzita 57, O.Dávila		(13)	pzo.	47,65
6 Private Eye 54, F.Benítez O.		(2)	hco.	6,75
7 Quirali Girl 53, C.Pérez		(4)	2cps.	64,10
8 Pecherona 57, M.Abregú		(12)	3/4cp.	44,30
9 Diosada 57, R.Alzamendi		(9)	11/2cp.	10,10
10 Pappaterra 57, A.Rivero		(14)	11/2cp.	6,40
11 Rusjadora 54, C.Oviedo		(10)	3/4cop.	72,70
12 Ismena 53, L.Ferreyra		(7)	21/2cps.	99,99
13 Samnita 53, F.Pacheco		(6)	31/2cps.	99,99
U Under Class 57, G.Sena		(8)	5cps.	33,75

DIV.: GRAN FELICITAS: $ 2,10, $ 1,60 y $ 1,40. CARITA TOSS: $ 5,95 y $ 3,30. PORTA AGNES: $ 2,35.

DOBLE: $ 26,20. EXACTA: $ 32,20. TRIFECTA: $ 300,80. IMPERFECTA: $ 22,70. TRIPLE: $ 73,50 (270 apuestas). PLACE: $ 184,00 (27 apuestas). Corrieron todas. Tiempo: 57"12/100. Cuidador: A.R.Labaqui. Caballeriza: Doña Magdalena. La ganadora es hija de Equalize y Souris Jolie. Edad: 5 años.

CANDIDATA DE CRONICA

11ª Carrera — **Premio HAVE A CHAMP** — **1.200 Metros**

CABALLO	JOCKEY	Nº	A	Pag.
1 PERFECT PEECH 56, L.Stoppini		(11)	-.-	-.-
2 Monsieur Rose 56, J.Noriega		(7)	2cps.	2,05
3 Wallace 56, O.Quiles		(8)	1/2cp.	14,60
4 Tough Marshal 56, E.Recuero		(10)	1/2cp.	56,65
5 Grant Leito 56, J.Paulé		(9)	11/2cp.	17,65
6 Tunez 56, P.Robles		(6)	cza.	9,95
7 Kalverite 56, P.Falero		(3)	1/2cp.	8,35
8 Easy Prince 56, R.Alzamendi		(5)	31/2cps.	74,20
9 Príncipe Azul 56, J.Herrera		(2)	1cp.	4,00
10 Counsellor 56, R.Cunz		(1)	1/2cp.	10,45
U Rosauro 56, M.Paganelli		(4)	s.ap.	99,99

DIV.: PERFECT PEECH: $ 9,60, $ 3,25 y $ 2,20. MONSIEUR ROSE: $ 1,75 y $ 1,45. WALLACE: $ 4,45.

DOBLE: $ 48,90. EXACTA: $ 40,60. IMPERFECTA: $ 13,40. CUATRIFECTA: $ 7.516,16 (vacante). TRIPLO: $ 237,00 (46 vales). CUATERNA. Con 4 aciertos: $ 940,95 (35 apuestas). Con 3 aciertos: $ 7,80 (89 apuestas). Corrieron todos. Tiempo: 1'9"76/100. Cuidador: N.E.Bustos. Caballeriza: Los Mellizos. El ganador es hijo de Perfect Parade y Kaldeada In. Edad: 3 años.

LANCE DE CRONICA

12ª Carrera — **Premio REFINADO TOM** — **2.200 Metros**

CABALLO	JOCKEY	Nº	A	Pag.
1 GRAND VITESSE 57, P.Falero		(5)	-.-	-.-
2 El Repollo 57, G.Sena		(1)	8cps.	7,25
3 King Fadey 57, J.Medina		(2)	5cps.	5,00
4 Rincón Capo 57, Ch.Domínguez		(4)	7cps.	25,90
5 Indio Toro 57, J.Herrera		(3)	25cps.	9,85

DIV.: GRAND VITESSE: $ 1,30 .

DOBLE: $ 23,10. EXACTA: $ 5,40. TRIFECTA: $ 9,00. IMPERFECTA: $ 5,70. TRIPLE: $ 180,50 (106 apuestas). PLACE: $ 191,50 (25 apuestas) No corrió: Trenque Halo (6). Tiempo: 2'12"97/100. Cuidador: J.C.Maldotti. Caballeriza: EVG. El ganador es hijo de Potrillón y La Gran Señora. Edad: 4 años..

CANDIDATO, EXACTA, IMPERFECTA Y TRIFECTA DE CRONICA

13ª Carrera — **Premio EL SEMBRADOR** — **1.600 Metros**

CABALLO	JOCKEY	Nº	A	Pag.
1 NUT CANDY 57, J.Paulé		(10)	-.-	-.-
2 Danmark 53, J.Cabral		(1)	2cps.	4,15
3 Hello Kitty 57, J.C.M éndez		(2)	3/4cp.	8,40
4 Maestra Nain 53, V.Cortella		(4)	4cps.	14,70
5 Reveal 57, P.Falero		(8)	1/2cp.	8,00
6 Hauran 55, R.Cunz		(7)	31/2cps.	23,80
7 Potri Dona 57, R.Ioselli		(6)	11/2cp.	10,50
8 Emilita Rock 57, W.Aguirre		(5)	4cps.	48,10
9 Es Una Pinga 57, A.Rodríguez		(9)	11/2cp.	89,20
U Fiadora Hei 53, F.Pacheco		(3)	21cps.	99,99

DIV.: NUT CANDY: $ 1,75, $ 1,50 y $ 1,30. DANMARK: $ 1,45 y $ 1,15. HELLO KITTY: $ 1,55.

DOBLE: $ 4,10. EXACTA: $ 8,10. TRIFECTA: $ 32,00. IMPERFECTA: $ 6,60. Corrieron todas. Tiempo: 1'34"64/100. Cuidador: A.F.Gaitán D. Caballeriza: Hs. San Andrés. La ganadora es hija de Candy Stripes y Peanut. Edad: 4 años.

CANDIDATA, EXACTA E IMPERFECTA DE CRONICA

14ª Carrera — **Premio ARGENIB** — **1.400 Metros**

CABALLO	JOCKEY	Nº	A	Pag.
1 MR. LUCIANO 57, P.Falero		(2)	-.-	-.-
2 Carried Away 53, C.Enríquez		(1)	1/2cp.	22,00
3 Point Blank 57, J.C.Méndez		(4)	2cps.	16,65
4 Delincuente Pepe 57, J.R.Méndez		(5)	11/2cp.	13,15
5 El Zoom 57, M.Abregú		(3)	3/4cp.	10,35
6 El Registro 57, J.Paulé		(9)	hco.	3,10
7 Viltipoco Exit 57, A.Glades		(8)	21/2cps.	83,80
8 Potro Four 57, C.Lucero		(6)	4cps.	38,00
9 Fragoso 57, R.Alzamendi		(13)	3/4cp.	4,85
10 Laser Rock 53, D.Vicente		(12)	3cps.	9,55
11 Moma Boy 54, G.Máscaro		(11)	11/2cp.	99,99
12 Thinkpad 57, M.Sarati		(15)	11/2cp.	34,20
13 Don Laqueado 57, L.Stoppini		(16)	21/2cps.	10,70
14 Porto Blin 57, C.Zelaya		(10)	7cps.	99,99
15 Feit Saffier 53, C.Sánchez		(7)	3cps.	99,99
U Laramie Choir 57, G.Duarte		(14)	4cps.	99,99

DIV.: MR. LUCIANO: $ 4,65, $ 3,05 y $ 2,55. CARRIED AWAY: $ 6,80 y $ 3,85. POINTBLANK: $ 2,95 .

DOBLE: $ 18,20. EXACTA: $ 124,10. TRIFECTA: $ 5.303,60. IMPERFECTA: $ 70,00. TRIPLO: $ 49,00 (591 vales). Corrieron todos. Tiempo: 1'22"01/100. Cuidador: E.E.Romero. Caballeriza: Carmari. El ganador es hijo de Numerous y Luminosa In. Edad: 4 años.

CANDIDATO DE CRONICA

15ª Carrera — **Premio CITY WESS** — **1.000 Metros**

CABALLO	JOCKEY	Nº	A	Pag.
1 MISS VAMPIRESA 54, J.Medina		(11)	-.-	-.-
2 Oily toss 57, P.Falero		(10)	hco.	8,45
3 Melodia Salvaje 54, J.R.Méndez		(14)	11/2cp.	5,70
4 Escarpin 56, R.Nis		(7)	2cps.	24,90
5 Salvador Marty 57, C.Fernández		(6)	1/2pzo.	9,30
6 Corso Tom 57, J.Noriega		(5)	pzo.	2,60
7 Danny Altanera 54, L.Polizzi		(9)	1cp.	99,99
8 Mr. Maxi 57, C.Quiroga		(2)	cza.	36,50
9 Skip Bull 56, M.Méndez		(15)	11/2cp.	99,99
10 Doncel Tosa 56, D.Gauna		(3)	3/4cp.	99,99
11 Metz Queen 54, O.Dávila		(12)	21/2cps.	99,99
12 Winner Star 57, G.Sena		(8)	2cps.	12,50
U Con Llave 56, G.Duarte		(1)	8cps.	99,99

DIV.: MISS VAMPIRESA: $ 2,75, $ 1,70 y $ 1,35. OILY TOSS: $ 2,75 y $ 2,10. MELODIA SALVAJE: $ 1,85 .

DOBLE: $ 58,50. EXACTA: $ 20,90. IMPERFECTA: $ 15,40. CUATRIFECTA: $ 2.542,50. TRIPLE: $ 137,00 (168 apuestas). PLACE: $ 106,50 (54 apuestas). No corrieron; Myrco Timbero (4) y Lord At Mount (13). Tiempo: 56"18/100. Cuidador: H.M. Pérez. Caballeriza: Ni Manor. La ganadora es hija de Numerous y Open The Vault. Edad: 4 años.

ENEMIGA DE CRONICA

SALDRA DE SU ESCONDITE PLATENSE

Como se puede apreciar en la página siguiente, resulta bastante atractiva la propuesta platense para hoy, ya que las trece carreritas contienen lotes numerosos y complejos, ideales para estudiar a fondo y, en el mejor de los casos, encontrar "lauchas" salvadoras.

Como prueba central, en el séptimo orden se llevará a cabo el **Clásico Benito Lynch** (G. III), cuyas doce cuadras están reservadas para productos '99.

En el mismo, una vez más, volverán a medirse **Escondite** y la yunta del clan **Yalet** integrada por **Pecoso West** y **Viva Raz**, que asoman como principales aspirantes en el orden citado.

En el Clásico Jockey Club de Azul de mediados de agosto, el hijo de Westbridge estableció medio pescuezo sobre el pupilo de **Cariaga**, pero éste se cobró revancha enseguida, en ocasión del Clásico Nigromante de mediados de setiembre, al dejarlo tercero -detrás de su compañero Viva Raz- a poco más de un par de largos.

Por la impresión causada, este hijo del recordado Cleante tiene todo a favor para repetir, pero por tratarse de pupilos de Yalet, éstos merecen bastante consideración y respeto, y no habría que sorprenderse si revierten la historia.

Hip Prospector es el tercero en la evaluación. Fracasó en la Carrera de las Estrellas ganada por Freddy, pero desde entonces -aconteció en junio- vino sumando puntos en privado y está en óptimas condiciones para volver a ser protagonista.

INCREMENTOS

1ª	CUATERNA (*)	$ 2	$ 20.000
2ª	TRIPLE	$ 2	$ 2.000
5ª	TRIPLO	$ 2	$ 1.500
6ª	QUINTUPLO (*)	$ 3	$ 40.000
7ª	TRIPLE	$ 2	$ 2.000
10ª	TRIPLO	$ 2	$ 1.500
11ª	TRIPLE	$ 2	$ 3.000
12ª	DOBLE EXTRA	$ 3	$ 1.000
13ª	CUATRIFECTA	$ 1	$ 2.000

(*) Pozos garantizados.

LA PLATA: PROGRAMA COMPLETO PARA HOY

1ª CARRERA — Pr. THEOL (Com. Ap. Doble) - 2.100 Mts. — A las 15

(APUESTAS A GANADOR, SEGUNDO, EXACTA, IMPERFECTA Y TRIFECTA - Cuaterna 1er. Pase)

4 ULT.PERF.					ANOTADOS	JOCKEY	e/k.	PADRE-MADRE	CUIDADOR
4S	1L	6P	7P	1	TAC TAC TAC	W.Armando	451	Ibero-Tall Cotton	O.D.Rébora
9P	1L	2L	6L	2	BANKERLAND	C.Domingo	555	Johnny's Prospect-B.Flower	C.Sobral
3L	3S	5P	1L	3	CERVOISE	J.Vallejos-4	552	Beau Sultan-Cerventes	L.J.Parisi
5L	1L	7P	6S	4	POTRO SOL	M.Díaz	457	Potrillon-Sun Girl	N.A.González A.
0L	6L	9L	8L	5	BAILONGUERO	G.Mansilla-4	649	Kleigh Street-Maria Pueblo	H.O.Pastorino
1L	3L	5L	5L	6	FOREST FREE	J.Arana	454	Friul-Green Leaves	C.R.Sanguinetti
3P	1P	1L	8P	7	VAGE LU	J.C.Méndez	454	Luhuk-Lazy Vagary	C.D.Etchechoury
6L	8L	1L	2L	8	FADEMET	A.Irastorza	454	Fadeyev-Mehtar	N.F.Pastor

Cand.: POTRO SOL (4) — *Enem.: Fademet (8)* — *Sport: Cervoise (3)*

2ª CARRERA — Pr. NICE FITZ (Fin. Ap. Doble - Com. Ap. Doble) - 1.100 Mts. — A las 15.25

(APUESTAS A GANADOR, SEGUNDO, TERCERO, EXACTA, IMPERFECTA Y TRIFECTA - Triple 1er. Pase)

4 ULT.PERF.					ANOTADOS	JOCKEY	e/k.	PADRE-MADRE	CUIDADOR
—	—	—	2L	1	MADRE INDIA	C.Fernández	457	Praising-Mer Forastiera	J.G.Flores
0L	9P	9L	4L	2	UNAGAMA	A.Giorgis	457	Ultimo Pan-Manaca	J.A.González
7S	8S	9S	9S	3	RULEINA	H.Calvente	457	El Ruletero-Reina In	E.N.Siele
—	9L	6L	6L	4	CHOCHINA	A.Barrios	457	Maximilian-Una Ruleta	F.G.Ayala
6L	5L	4L	8L	5	DOW PARADE	J.Azamor	457	Parade Marshal-Meadowlands	R.Galzagorri (h)
5L	2L	4L	5L	6	LINDA ROSARIO	D.Mansilla-4	457	Maximilian-Aike D'Oro	C.R.Alvarez
3S	4P	4P	3L	7	ALIVIADORA KID	A.López	457	Kid-Clinique	J.F.Cosundino
6L	0L	5L	2L	8	GUSTAVIA	L.Stoppini	457	Vigorous Toss-Chevrelius	A.O.Pappaterra
—	4S	9S	0S	9	MISIONERA MORA	R.Retamoso	457	Romance Moro-Bulerias	G.Márquez
—	—	—	—	10	RACA FAST	J.Carrizo-2	457	Alluring Eye-Poinciana	A.G.Guerrero
7S	7P	3S	0P	11	TURKAMAN	J.Arana	457	Ibero-La Baraka	J.H.Vismara
—	—	—	—	12	FRIUL BLU	L.Sotelo-4	457	Friul-Blue In	M.J.Rodríguez

Cand.: MADRE INDIA (1) — *Enem.: Aliviadora Kid (7)* — *Sport: Gustavia (8)*

3ª CARRERA — Pr. CAYUL (Fin. Ap. Doble - Com. Ap. Doble) - 1.400 Mts. — A las 15.50

(APUESTAS A GANADOR, SEGUNDO, TERCERO, EXACTA, IMPERFECTA Y TRIFECTA)

4 ULT.PERF.					ANOTADOS	JOCKEY	e/k.	PADRE-MADRE	CUIDADOR
2L	1L	3L	1L	1	KANICAL	R.Nis-2	557	Hesical-Kalcal	J.L.Coman
0L	6S	0L	8L	2	RADICAL CHIC	M.Guzmán-3	557	Sonus-Rage Of Angeles	H.J.Oliva
5L	5L	5L	5P	3	ARTISTIC LADY	M.Paganelli-4	557	Cameo Type-Basca Arty	A.F.Quinteros
6L	9L	8L	7L	4	BANNER NEW	V.Cortella-4	655	Banner Bob-Persuadida	M.F.de Rose
4L	2S	8P	4L	5	GUAPEADORA FRIUL	C.Fernández	557	Friul-Guapa Dancer	M.J.Rodríguez
6P	2S	6P	1S	5a	LONDON FREE	R.Arrada	557	Friul-Doña Lodi	C.A.Redondo
2L	3L	6L	4L	6	ACELERADA	N.Oviedo	655	Mar Frío-Pruney	J.O.Mosconi
9L	9L	6L	0L	7	DESDE AFUERA	J.Vallejos-4	655	L'Express-Masfrance	C.E.Cabrera
8L	1L	7L	9L	8	LA DECENTE	L.Comas-4	557	El Aventurado-Hisnala	O.E.Yedro
8P	0L	1P	5P	9	PECA	G.Solís	557	Payant-Petite Rose	S.Gómez
3P	3P	1L	4L	10	DANUSHKA	X.X.	557	Candy Stripes-Darlene	J.L.Pereyra(h)

Cand.: PECA (9) — *Enem.: Guapeadora Friul (5)* — *Sport: Artistic Lady (3)*

4ª CARRERA — Pr. GUITARRON (Fin. Ap. Doble - Com. Ap. Doble) - 1.200 Mts. — A las 16.15

(APUESTAS A GANADOR, SEGUNDO, TERCERO, EXACTA, IMPERFECTA Y CUATRIFECTA)

4 ULT.PERF.					ANOTADOS	JOCKEY	e/k.	PADRE-MADRE	CUIDADOR
5P	6S	8S	3S	1	MISS CAT	A.Rivero	557	Catskill-Sorpresa Luz	A.A.Saavedra
4L	7L	2L	6L	2	PRIYANKA	L.Alday-4	557	Samoan-Paquerette	Fdo.Martín
0P	6P	4L	8L	3	DULCE GLORY	J.R.Méndez	557	Share The Glory-Olimpiada	M.M.Encinas
4S	6S	4S	3L	4	LADY ZIPPY	J.Cabral-4	557	Lord Hailey-Zippy Dancer	A.Giúdice
0P	6P	8P	2P	5	KISS OF LOVE	I.Bordoli-4	557	The Watcher-La Kiss	A.Maugeri
4L	3L	4L	7L	6	SHY SEAL	A.Cabrera	557	Shy Tom-Seat Toss	R.O.Cabrera
—	0L	5L	0S	7	BIEN PITUCA	L.Pereyra	557	Monte Ruiseñor-Clasuda	L.R.Haedo
—	9S	5L	8L	8	BOISRIANT	A.Duarte	557	Speakerphone-Bold Cloud	N.C.Baigorria
6L	9L	5L	6L	9	COCA TOSS	R.Velata-3	557	Bombazo Toss-Cocarde	A.R.Degaetano
—	—	—	—	10	BALUARDA	L.Stoppini	557	Binario-Basilissa	N.E.Bustos
7L	6L	8L	9L	11	CLARA BALL	J.Diestra	557	Ball Fighter-Sortileja	M.O.Fonrrouge
6L	7L	5L	5L	12	GREAT WINNER	D.Mansilla-4	557	Saint Sever-Great Eme	H.O.Saavedra
8P	4L	2L	0P	13	IRIS IN GLORY	S.Villar-3	557	Share The Glory-Pateadura	C.A.Girotti
8L	7L	7L	2L	14	LA EDIT	J.Briz	557	Niquel-Cold Coque	F.H.Suárez
3S	2S	2S	5S	15	BUBLICIUS	A.Ferreras	557	Charny-Lazy Veloz	A.Quinteros

Cand.: MISS CAT (1) — *En.: Bublicius (15)* — *Sp: Kiss Of Love (5)* — *Lan.: La Edit (14)*

5ª CARRERA — Pr. DRIVER CHAMP (Fin. Ap. Doble - Com. Ap. Doble) - 1.000 Mts. — A las 16.40

(APUESTAS A GANADOR, SEGUNDO, TERCERO, EXACTA, IMPERFECTA Y TRIFECTA - Triplo 1er. Pase)

4 ULT.PERF.					ANOTADOS	JOCKEY	e/k.	PADRE-MADRE	CUIDADOR
2L	1L	0L	4L	1	SHY BATICUEVA	L.Alday-4	457	Shy Tom-Batty Fabulosa	J.C.Cepeda
5S	7S	1S	2S	2	ZAMBIANA	X.X.	457	Mutakddim-Zebra	A.F.Gaitán D.
7L	1L	2L	1L	3	LADY BRIOS	P.Villar-4	457	Dancing Dowser-Bruja Brio's	C.M.Salas
1L	4L	0S	0L	4	LADY SHEILA	L.Comas-4	555	Luhuk-Legend	J.M.Giménez
3L	1L	3L	3L	5	PERALTA	J.Arana	457	Maximilian-Ocean Ride	B.J.Fernández
1P	9S	5P	8S	6	BLACK BEER	I.Bordoli-4	457	The Watcher-More Beer	A.Maugeri
3S	8S	3L	9S	7	OPORTUNA	C.Oviedo-3	457	Halo Sunshine-Genovesa	O.A.Moncada
4L	2L	8L	1L	8	SUN MAX	A.Marinhas	457	Maximilian-Over Sun	C.M.Cabello
4L	7L	7L	7S	9	WELCOME YOKO	X.X.	457	Capo Máximo-Squail	P.Galzagorri(h)
3L	1L	2L	5L	10	LATE UN AMOR	A.Rivero	457	Ride The Rails-La Yerma	C.R.Sanguinetti

Cand.: ZAMBIANA (2) — *Enem.: Peralta (5)* — *Sport: Late Un Amor (10)*

6ª CARRERA — Pr. METERETE (Fin. Ap. Doble - Com. Ap. Doble) - 1.200 Mts. — A las 17.5

(APUESTAS A GANADOR, SEGUNDO, TERCERO, EXACTA, IMPERFECTA Y TRIFECTA - Quíntuplo 1er. Pase)

4 ULT.PERF.					ANOTADOS	JOCKEY	e/k.	PADRE-MADRE	CUIDADOR
—	—	—	8L	1	RULETOSO	L.Alday-4	457	El Ruletero-Media Tension	C.C.De Rose
—	—	—	7L	2	TRAMOYERO TOSS	J.Cavallaro	457	Bombazo Toss-Tramoya	M.A.S.Loza
0L	6L	6L	7L	3	INDIO NOTABLE	A.Barrios	457	Cobb's Creek-La Notable	E.Mercado
0S	0S	0S	0S	4	OCEAN KING	C.Aranda-3	457	Perfect Parade-Blue Berry	J.A.Pérez
8L	4L	0L	9L	5	MUCHACHO TRISTE	L.Villalba	457	Lotter-Shy Fragil	R.H.González
8L	0L	0L	0L	6	YEUX RONDEAU	X.X.	457	Rampart Road-Veritas	M.L.Salguero
6L	6L	8L	0L	7	COACH	R.Casal-3	457	Top Secret II-Fundamental	R.E.Lucero
2L	2L	0L	0L	8	CORSARIO KING	J.Azamor	457	II Corsaro-The Wish	J.A.Tagliabue
0S	7S	8S	4L	9	FIGHTERMAN	A.Olivera	457	Ball Fighter-Man's Love	H.J.Rujano
6L	6L	0L	3L	10	ANTOJO REAL	J.Pírez	457	Menir-Aldea Real	R.A.Montero
8L	8L	0L	8L	11	EL REMISERO	A.Rodríguez	457	Bordeaux Bob-Aurora Santos	A.R.Godoy
5P	2L	2P	2L	12	JUAN FEDE	A.Duarte	457	Don Juan Tag-Dama Federala	E.D.Vega
7P	4L	4L	6L	13	LOTO DEST	A.Cabrera	457	El Destello-Advocator Maple	L.R.Nicora
8P	9P	2L	8P	14	MUCHO	I.Bordoli-4	457	Much Better-Fenocle	A.Maugeri
—	4P	6P	0L	15	EJECUTOR DON	J.Arana	457	Sovereign Don-La Cachetona	B.D.Cabello

Cand.: JUAN FEDE (12) — *Enem.: Mucho (14)* — *Sport: Ejecutor Don (15)*

7ª CARRERA — CLASICO BENITO LYNCH (G.III) (Fin. Ap. Doble - Com. Ap. Doble) - 1.200 Mts. — A las 17.30

(APUESTAS A GANADOR, SEGUNDO, TERCERO, EXACTA, IMPERFECTA Y TRIFECTA - Triple 1er. Pase)

4 ULT.PERF.					ANOTADOS	JOCKEY	e/k.	PADRE-MADRE	CUIDADOR
7S	6L	6L	5L	1	MULTI ROAD	E.Gramática	356	Rampart Road-Multimedia	C.O.Blando
4L	1L	3L	4S	2	WALLACE	V.Cortella	356	Southern Halo-Welcome	R.A.Ramallo
3L	1L	2L	1L	3	ESCONDITE	G.Hahn	356	Cleante-Escapade	R.Cariaga
2S	1L	1L	5S	4	FORTY EMILIANA	J.Valdivieso	353	Roar-Frau Emilia	R.M.Bullrich
6L	5L	4L	1L	5	MOUNTAIN TOUR	N.Oviedo	356	Purple Mountain-Tizzy	C.R.Sanguinetti
0L	0L	6S	7L	6	EREBUS	G.Enríquez	356	Seaborg-Una Gata	C.C.De Rose
6P	2L	1L	0P	7	HIP PROSPECTOR	C.Quiles	356	Numerous-Hip Hip Hurra	A.F.Gómez
4L	4L	1L	3L	8	PECOSO WEST	J.Medina	356	Westbridge-La Pecosa	E.I.Rodríguez
3L	1L	2L	2L	8a	VIVA RAZ	M.Leyes	356	Cutlas-Choir Glum	Idem
5S	6S	1L	6L	9	TWIVILLE	L.Stoppini	356	Slewsville-Twiddle	E.Clerc
3L	3L	1L	3S	10	GRAN LEITO	L.Sotelo-4	356	Emigrant-Luna	A.H.Aldasoro (h)

Cand.: ESCONDITE (3) — *Enem.: Pecoso West (8)* — *Sport: Hip Prospector (7)*

8ª CARRERA — Pr. METERETE (2do. Turno) (Fin. Ap. Doble - Com. Ap. Doble) - 1.200 Mts. — A las 18

(APUESTAS A GANADOR, SEGUNDO, TERCERO, EXACTA, IMPERFECTA Y CUATRIFECTA)

4 ULT.PERF.					ANOTADOS	JOCKEY	e/k.	PADRE-MADRE	CUIDADOR
9S	0L	9L	5L	1	TUBITO	D.Cantero-4	457	Rinconazo-Per Estrella	D.H.Musachio
8L	8L	8L	2L	2	VELOSS ARRABAL	J.Vallejos-4	457	Speedy Toss-Saint Donzetta	N.F.Pastor
—	—	0L	4L	3	FAST IBERO	R.Nis-2	457	Ibero-Fety Fast	M.A.Vidarte
0P	0L	5L	0L	4	TANDILERO	J.Igarategui	457	Oshkosh-Te Vi Pasar	J.R.Muguetta
7L	8L	9L	8L	5	MASTER DAY	G.Mansilla-4	457	G'day Mate-Secret Teacher	D.O.Pérez
—	—	—	0L	6	NANDU LITO	H.Falcón	457	Le Oracle-Sugar Keats	R.A.Impala
0S	4L	7L	9S	7	BROTHER COP	R.Villagra-3	457	Cobb's Creek-Ski Esmeralda	C.A.Forchetti
—	0L	0L	0L	8	COLINERO TOSAS	P.Gómez-2	457	Master Toss-Periminda	E.A.Maciel
5L	0L	8L	0L	9	FADE CARAMBOLERO	L.Parra-4	457	Fadeyev-Caramel Toss	N.R.Poveda
0L	9P	9S	2L	10	BEST CORNER	G.Duarte	457	Rainbow Corner-Best Sorrel	H.J.Benesperi
8L	9L	0P	0L	11	EL GRAN PINCO II	L.Comas-4	457	El Meteoro-Garayma	D.F.Medina
8L	9L	7P	3L	12	FRANCO CAL	J.L.Torres	457	Hesical-Frau Ayora	G.J.Mascioni
3L	6L	7L	0L	13	GREY RECORD	J.Cavallaro	457	Grey Owl-Recordandote	R.L.Buden
4P	5L	5L	7L	14	STRONG BIRD	J.Arce	457	Sensible Bird-Rejoneadora	J.L.Blaiotta
0S	0S	0S	0S	15	CRESCENT HEAD	E.Recuero	457	Il Castello-Ma Douce	G.A.Conti

Cand.: FAST IBERO (3) — *En.: Best Corner (10)* — *Sp: Franco Cal (12)* — *Lan.: V. Arrabal (2)*

9ª CARRERA — Pr. BRISQUE (Fin. Ap. Doble - Com. Ap. Doble) - 1.400 Mts. — A las 18.30

(APUESTAS A GANADOR, SEGUNDO, TERCERO, EXACTA, IMPERFECTA Y TRIFECTA)

4 ULT.PERF.					ANOTADOS	JOCKEY	e/k.	PADRE-MADRE	CUIDADOR
—	—	—	9L	1	WHISKEY LI	C.Huerta	356	Strawberry Li-Potrichis	J.J.Scalise
—	—	—	—	2	PIKIRO	X.X.	356	Akiro-Sembradora	O.A.Moncada
7P	9P	2P	6L	3	RODRI CAT	M.Díaz	356	El Sultán-Realeza Luz	J.Torres
—	—	8L	3L	4	RECORD TYPE	D.Gauna-4	356	Cameo Type-Récord Song	M.A.Zapata
9L	5L	9L	0L	5	CONTESTED BULL	M.Ferreyra-4	356	Contested Bid-Dusk	A.Varela(h)
—	—	—	—	6	CYPRUS	M.Correa M.	356	Festin-Silent Solo	C.Sobral
8L	0L	7L	8L	7	MUMI MUMI	H.Figueroa-3	356	Gold Trojan-Miss Moción	J.C.Fiol
0P	4L	5L	5L	8	BABOSO TOM	G.Hahn	356	Shy Tom-Babucha	R.Cariaga
—	—	—	9L	9	IL GIORNO	E.Tejedor	356	Il Corsario-Noche Amiga	C.O.Blando
0L	5L	5L	0L	9a	JOHN BIRD	E.Gramática	356	Sensible Bird-Rejoneadora	Idem
—	0L	0L	0L	10	POTRO BAT	M.Guzmán-3	356	Potrillón-Sun Thunder	C.J.Giani
—	4L	0L	3L	11	PRINCE OF NINES	L.Stoppini	356	Prince Boy-All Nines	N.E.Bustos
—	—	0L	8L	12	REJONEANDO	D.Cantero-4	356	Espaciado-Dressage	M.C.Gutiérrez
—	9L	8L	7L	13	EL ARTIFICE	V.Soria	356	Adyacente II-Cucharita	M.C.González
0L	6L	6L	8L	13a	YALE PLAYER	L.Villalba	356	Yale Twentyniner-La Jugadora	Idem

Cand.: PIKIRO (2) — *Enem.: Rodri Cat (3)* — *Sport: Baboso Tom (8)*

10ª CARRERA — Pr. DEI CAMPI (Fin. Ap. Doble - Com. Ap. Doble) - 1.000 Mts. — A las 19

(APUESTAS A GANADOR, SEGUNDO, TERCERO, EXACTA, IMPERFECTA Y CUATRIFECTA - Triplo 1er. Pase)

4 ULT.PERF.					ANOTADOS	JOCKEY	e/k.	PADRE-MADRE	CUIDADOR
0P	0L	0L	9L	1	FAR ALEGRE	F.Benítez O.-3	1055	Far Bas-Jetty	H.D.Battaglia
0L	5L	0L	8L	2	UN ASTRO	L.Comas-4	655	Grand Chelem-Astronoma	R.E.Hahn
6L	2L	1L	8L	3	REY MAXIMO	G.Enríquez	557	Don Hernando-Red Cherry	J.A.Prá
0L	8L	8L	0L	4	BAMBINO TYPE	S.San Martín	755	Cameo Type-Mer Bambina	J.A.Montemuro
0L	0S	0S	0P	5	BONITA LOLA	H.Bértulo-3	752	Awesome Gold-Tirnova	D.Abella
5S	7S	0S	0S	6	ESCADO	L.Alday-4	655	Timless Answer-Escalda	H.C.Casenave
0P	3L	6L	0L	7	ACLAMADO	L.Villalba	557	Fadeyev-Andrea Ve	M.C.González
5L	5L	5L	5S	8	CON ESE	G.Hahn	655	Congresal-Esa Torre	A.F.Gómez
1L	5P	8L	8S	9	MAP PUEBLERO	C.Almeira	557	Map Goyo-Doña Goyena	Z.A.Saavedra
5L	9L	9L	0L	10	REB TRAMPA	J.Vallejos-4	752	Rebate-Buena Trampa	R.Galzagorri(h)
0L	0L	0L	6P	11	ROGER VELOSS	R.Nis-2	655	Speedy Toss-Ma Ginger	J.C.Arévalo
3L	2L	6L	2L	12	CAMPO BRUJO	A.Giorgis	557	Caro Lover-Bruji	M.J.Rodríguez

Cand.: CAMPO BRUJO (12) — *En.: Escado (6)* — *Sp: Con Ese (8)* — *Lan.: Rey Máximo (3)*

11ª CARRERA — Pr. NONBIS IN IDEM (Fin. Ap. Doble - Com. Ap. Doble) - 1.100 Mts. — A las 19.30

(APUESTAS A GANADOR, SEGUNDO, TERCERO, EXACTA, IMPERFECTA Y TRIFECTA - Triple 1er. Pase)

4 ULT.PERF.					ANOTADOS	JOCKEY	e/k.	PADRE-MADRE	CUIDADOR
0L	9L	0L	0L	1	GRAN CIENTIFICO	J.O.Sánchez	955½	El Serrano-La Científica	A.M.López
1L	1L	2L	5L	2	PIONERO TAL	J.J.Martínez	559¼	Praising-Ravassa	C.C.De Rose
1S	1L	1L	1L	3	MR. ICE	J.Noriega	557¼	Numerous-Nice Hope	E.A.López
7L	3L	6L	0L	4	CAZIS	J.Bone-4	653¼	Payant-Clemmie	I.U.Rivero
1P	5P	6P	5P	5	CHARLATAN TOM	G.Hahn	653¼	Shy Tom-La Charlatana	R.H.Cepeda
2S	1S	8S	0S	6	FANTINI	J.Cabral-4	653¼	Payant-Flor de Pasion	F.Correas
4L	1L	8L	0L	7	CANTO CAL	D.Mansilla-4	553¼	Hesical-Canta Otra	J.M.Pozzi
4L	3L	4L	1L	8	ESTILO	J.Cavallaro	657¼	Kitwood-Escalada	R.L.Buden
1P	2L	1L	1L	9	LORD ZETTA	A.Irastorza	553¼	Kitwood-Lady Zetta	H.J.A.Torres
2S	5P	6S	7L	10	MONTECARLO II	V.Cortella-4	557½	Rainbow Corner-La Costa Azul	E.I.Rodríguez
0L	0L	7P	0P	11	ORO CALMO	M.Leyes	753¼	Awesome Gold-Pinta Tu Alma	R.R.Añazco
1S	1L	4P	7L	12	EL ENTREDICHO	J.medina	553¼	Careafolie-Enclose	J.M.Dulom

Cand.: MR. ICE (3) — *Enem.: Pionero Tal (2)* — *Sport: Lord Zetta (9)*

12ª CARRERA — Pr. DEI CAMPI (2do. Turno) (Fin. Ap. Doble-Com. Ap Doble Extra) - 1.000 Mts. — A las 20

(APUESTAS A GANADOR, SEGUNDO, TERCERO, EXACTA, IMPERFECTA Y TRIFECTA)

4 ULT.PERF.					ANOTADOS	JOCKEY	e/k.	PADRE-MADRE	CUIDADOR
4L	9S	3L	4L	1	JUAN SAN	O.Zárate	655	Doppler-Fanatina	H.E.Berle
5S	8L	4S	9S	2	VALIENTE HEI	X.X.	655	Heist-Silvery	S.Porto
2L	0L	9L	0L	3	SENORITO AZUL	L.Sotelo-4	655	Bleu Marin-La Camarista	A.H.Aldasoro(h)
5S	0P	0L	9L	4	CESARNITA	L.Stoppini	752	Cesario-Nicanvita	E.A.Morandi
6L	5L	0L	6L	5	COMPARTE	L.Comas-4	655	Royal Master-Compleja	N.A.Alegre
4S	0L	6S	5S	6	DRAGO DEER	J.Noriega	557	Jadeer-Zingara	M.E.Fernández
5L	0L	7P	7S	7	BERRINCHE DON	A.Barrios	755	Sovereign Don-Imatwotimer	F.G.Ayala
5P	9L	0L	0L	8	DON DON MIGO	L.Ferreyra-4	755	Rudy's Fantasy-Panadería	N.V.Pineda
1L	5L	9P	8L	9	LATIN DANDY	A.Giorgis	557	Nice Dandy-Prolatina	H.O.Capano
0L	7S	0L	0P	10	MELI CAT	X.X.	655	Leger Cat-Meliquina	J.A.Vega
6L	4L	0L	8L	11	UMMEI	A.Duarte	1055	Egg Toss-Tike	N.C.Baigorria
2L	3L	1L	7L	12	CON MENCHO	J.Vallejos-4	557	Congresal-Pretty Sprout	A.P.Gómez

Cand.: DRAGO DEER (6) — *Enem.: Juan San (1)* — *Sport: Valiente Hel (2)*

13ª CARRERA — Pr. LAMINERO (Fin. Ap. Doble Extra) - 1.400 Mts. — A las 20.30

(APUESTAS A GANADOR, SEGUNDO, TERCERO, EXACTA, IMPERFECTA Y CUATRIFECTA)

4 ULT.PERF.					ANOTADOS	JOCKEY	e/k.	PADRE-MADRE	CUIDADOR
1L	7L	7L	8L	1	POTRO ETERNO	R.Villagra-3	457	Potrillon-Eterlize	A.B.Duffau
9L	0L	6P	0L	1a	WEST SHINE	J.L.Torres	457	Westbridge-Shiraz	G.J.Mascioni
9S	8S	8S	2L	2	SABOR	R.Cunz-2	457	Roy-Wooden Girl	G.E.Scarpello
6S	5S	7L	7L	3	LUNATIC BOY	C.Huerta	457	Lode-Lucilia	J.J.Scalisse
4P	2L	0S	1L	4	OH PASSION	A.Cabrera	457	Perfect Parade-Spicy	M.A.Medina
6L	4L	6L	4L	5	MILICO TOM	J.Arana	457	Shy Tom-Miss Nelly	O.E.Yedro
0L	0L	0L	2L	6	STEEL PRINCE	C.Domingo	457	Prince Boy-Jueza De Belleza	F.Escubilla
4P	9S	6S	6P	7	BLUE JOHNNY	L.Alday-4	457	J.Prospect-Blue Racing	E.G.Accosano
0L	4L	8L	3L	8	BRUTAL	L.Alí-4	457	Algenib-Cascadilla	D.D.Cabral
5L	3L	8L	3L	9	EL DEUDOR	P.Gómez-2	457	Octante-Be In Red	J.C.Cepeda
3L	3L	3L	6L	10	ALLEN	X.X.	457	Roy-Allstar Baby	A.H.García
1L	4L	6L	9L	11	EDIL	J.Bone-4	457	Payant-Exhibition	E.Clerc
9L	8L	5L	5L	12	MALLS TROM	A.Olivera	457	Hidden Prize-Mat Juni	D.O.Pérez
8S	9L	7S	0L	13	MAX IDOLO	D.Gauna-4	457	Maximilian-Betina Glamour	Fdo.Martín
6S	1S	5P	8S	14	TUG OF WAR	H.Calvente	457	Rainbow Corner-Trumps	E.N.Siele
4P	3S	1S	5P	15	MULUTO	X.X.	457	Kitwood-Escaline	O.F.Labanca
9L	3P	7L	7L	16	DI CAPRIO	J.Azamor	457	Confidential Talk-Hello Miss	H.J.Benesperi
6L	0L	0L	8S	16a	REALITY ROCK	G.Duarte	457	Rockville-Es Realista	Idem

Cand.: MULUTO (15) — *En.: Sabor (2)* — *Sp: Brutal (8)* — *Lan.: Steel Prince (6)*

Mr. Ice Debe Seguir la Serie

Vale por un clásico la undécima carrera, con la presencia de notables velocistas. Tendremos ocasión de ver a **Mr. Ice**, que viene embalado en una serie de seis victorias consecutivas y ya no podrá esquivar mucho más el terreno clásico. Debería ganar pero Pionero Tal y Lord Zetta tienen clase y Charlatán Tom, un pique demoledor. Una tenida imperdible.

EL AGUA Y EL ACEITE, EN LINIERS TAMPOCO SE UNEN

El **9 de noviembre** habrá **elecciones** en **Vélez**. Y ayer, en la cancha de **Lanús**, muchos se preguntaban **¿habrá...?** Ocurre que en las últimas horas hubo una reunión entre algunos representantes de la segunda línea de las dos listas que se presentarán al acto electoral (por un lado el oficialista **Círculo El Fortín** propone a **Raúl Gámez** para la presidencia y por otro el bloque opositor integrado por las **Agrupaciones José Amalfitani**, **Unidad Velezana** y **Cruzada Renovadora** postulan a **Norberto Scipione** para el máximo cargo) en busca de una integración.

Si bien quedaron en volver a encontrarse a principios de la semana próxima, es muy difícil que las negociaciones puedan llegar a buen puerto ya que, según afirman de ambos lados, **"el agua y el aceite nunca se unen"**. Es prácticamente imposible ver a **Gámez** y **Héctor Gaudio** en una misma lista, y más aún que la oposición acepte declinar la candidatura de **Gaudio** -a quien se le realizará un **"by pass"** durante esta semana- a cambio de que **"se baje" Gámez**.

● **FUE PAPA:** Fabricio Fuentes fue papá por segunda vez el miércoles, y por ese motivo, estuvo ausente ayer. El futbolista debió quedarse en Rosario (donde nació la criatura) porque su esposa tuvo que ser internada en terapia intensiva a raíz de algunas complicaciones en el parto. La señora de Fuentes ya se encuentra bien, pero, por lógica, el capitán se quedó para acompañarla en este feliz pero a la vez complicado momento.

Bustos Montoya sale festejando su gol, el de Lanús. Fue la primera llegada con peligro para el "Granate".

Lanús le "Robó" la Brújula

VENCIO 2-0 A UN VELEZ QUE NUNCA ENCONTRO EL RUMBO DEL PARTIDO

Lanús capitalizó el susto inicial cuando **Valdemarín** tuvo el gol para **Vélez** en el comienzo, y cerró el partido con un contundente **2 a 0 a su favor**, sin atenuantes que le quiten valor al triunfo conseguido. Para Vélez, la imagen de un equipo que tiene la brújula descompuesta. Quizás no sólo el desconcierto esté en el campo de juego, algo se genera desde el banco de suplentes, porque **Carlos Ischia** aún no ha podido encontrar ese elenco titular que funcione bien, más allá del rival y de las circunstancias.

Si la primera jugada de gol la tuvo la visita (mano a mano que Flores resolvió), del otro lado, en la primera llegada vino el gol: **Pelotazo cruzado de Mannara que Salomón la bajó de cabeza y Bustos Montoya la empujó sobre la línea al fondo del arco.**

La apertura del marcador le dio al local cierta tranquilidad en el juego. Si en algún momento se especuló con que el "Granate" sólo iba a preocupar a Vélez con **Bustos Montoya**, fue una equivocada ilusión. El delantero fue muy bien acompañado por **Mannara**, mientras que desde la línea de volantes, **Iribarren** se desprendía con mucho criterio ofensivo y **Salomón**, el mejor de todos, era la rueda de auxilio.

Lanús se puso dos a cero arriba: **Tiro de esquina desde la derecha y Mannara muy solo en el área, cabeceó al gol.**

La ventaja parecía excesiva por las pocas llegadas del local, que hizo gala de una gran efectividad. De ahí en más, y ya sin mucho para cuidar, Vélez se soltó en el juego, buscó asociarse, pero más allá de esta actitud "saludable", no contó con la profundidad suficiente.

En el complemento Vélez intentó con tres de punta con la entrada de **Nanni.** Lanús debió refugiarse un poco más, pero a pesar de ceder terreno, siempre estuvo mejor parado.

Vélez volvió a mostrar una cara muy pálida, tal como lo hizo en la Bombonera. Un equipo sin rumbo, que tiene jugadores para entregar mucho más.

COTIZAN EN BOLSA

VALORES EN ALZA

SEBASTIAN SALOMON (L) 7: Parejo en todo el partido, de buen nivel, yendo de área a área.
RODRIGO MANNARA (L) 7: Importante en el primer tiempo para darle una mano a Bustos Montoya, moviéndose con soltura por toda la cancha.

VALORES EN BAJA

LEANDRO GRACIAN (V) 3: Conductor lento, le faltó cambio de ritmo y personalidad.
LEANDRO SOMOZA (V) 3: Con poco peso cuando jugó como doble volante central, y menos aún cuando lo hizo como volante sobre la derecha. Tampoco aportó en ataque.

RODRIGUEZ Y UN GESTO MUY CARO

Finalmente, luego de muchas reuniones para llegar a un acuerdo, **Leo Rodríguez** acordó con los directivos de **Lanús** para seguir jugando hasta diciembre, ya que por un incumplimiento en su contrato, el futbolista se negaba a formar parte del primer equipo.

La historia es así: cuando Rodríguez arregló su vínculo con Lanús, había una cláusula en su contrato que si llegaba a jugar doce o más partidos, iba a cobrar un dinero extra en dólares. Y como el volante superó esa cantidad de encuentros, pidió que cumplieran con la cláusula. Como el club no está en condiciones de desembolsar ese dinero, se establecieron las correspondientes negociaciones que culminaron exitosamente gracias a que Rodríguez resignó ese premio extra que le correspondía por contrato.

La estirada infructuosa de Leyenda, y el segundo tanto del local, por intermedio de Mannara. Los del sur fueron superiores a un Vélez -nuevamente- inexpresivo.

LANUS 2		VELEZ 0	
1 FLORES	(7)	29 LEYENDA	(5)
4 GARCIA	(6)	16 PELLEGRINO	(4)
22 GALVAN	(5)	2 DUDAR	(5)
12 ALESSANDRIA	(6)	14 UGLESSICH	(4)
7 EROS PEREZ	(5)	7 FALCON	(4)
15 SALOMON	(7)	18 SOMOZA	(3)
5 CARBONI	(6)	15 BUSTOS	(4)
14 IRIBARREN	(6)	23 GUTIERREZ	(5)
27 MORENO	(6)	10 GRACIAN	(3)
34 MANNARA	(7)	26 VALDEMARIN	(4)
9 BUSTOS MONTOYA.	(6)	22 HUSAIN	(5)
SUPLENTES: 21-PEZZUTI Y 20-RIBONETTO.		SUPLENTES: 28-BLAZQUEZ Y 5-CUBERO.	
DT: OSVALDO SOSA		DT: CARLOS ISCHIA	

CAMBIOS: EN LANUS: 35m ST 25-Galetto por Mannara, 42m ST 16-Risso por Bustos Montoya y 45m ST 2-Almirón por Moreno. **EN VELEZ:** ST 27-Patricio Pérez (5) por Gracian y 9-Nanni (3) por Falcón; 25m ST 19-Centurión por Somoza.

GOLES EN EL PRIMER TIEMPO: 11m Bustos Montoya (L) y 25m Mannara (L).

ARBITRO: Gustavo Bassi (5).

CANCHA: Lanús.

RESERVA: Lanús 1 (Pucheta)-Vélez 1 (Chirumbolo)

RECAUDACION: No fue suministrada.

LA FIGURA: Sebastián Salomón (L) 7